上海自來火公司廣告

本公司發行所設在英大馬路本廠設在西藏路凡欲購用自來火及比用電氣機器所費省較而通用也倘內地欲購機器或價目等事請向本公司機器師可也

大清宣統三年六月初一日

時事新報

西歷一千九百十一年六月念六號禮拜一

THE CHINA TIMES

第一千二百六十九號

今日售洋 三張 貳分

館設上海山東路(望平街)一百六十二號門牌

電報簡碼六六九〇

電話號碼一七八六

本館定報新章

預訂全年連郵費七元或一角郵票七十四枚〇半年四元或一角郵票四十二枚〇一個月八角或一角郵票八枚〇日本全年十一元〇西洋全年十六元如由民局寄洋其寄費須由定報者自付

本館告白刊例

長行三行起碼第一日每行大洋三角五分第二日至第七日每行大洋二角第八日以後每行大洋一角八分◉論前加倍兩行起碼新聞中縫加半◉短行五十字起碼第一日每字大洋五厘第二日至第七日每字大洋三厘第八日以後每字大洋二厘五毫多則以十字遞加

失竊蘇路公司股票作廢

啓者五月念五日下午五點鐘被竊去皮夾一只內藏有夏粹記戶蘇省鐵路公司股票第二千二百八十八號第二千二百八十九號第二千二百九十號第二千二百九十一號第二千二百九十二號計五張又紅股五張共計五百念五股(統興息單)此項股票業已關照蘇省鐵路公司掛失作廢再有信成銀行活期存簿一冊第四千零七十八號洋一元已向掛失作廢如有人將此項股票向中外紳商學界抵押款項切弗受愚特此聲明　趙廉臣謹啓

醒世小說 精圖最近嫖界秘密史 出版

此書乃烽火遍地之東三省現形記也嗚呼銅駝荊棘中一般冷血物之磕頭虫尙從事粉華靡麗於天涯地諸君！諸君！豈非絕世之奇事乎著者亦個中人而記個中事男女顛倒衣冠優孟讀之令人噴飯使我亦拍案諸君謂吾言誇姑試閱之〇洋裝八冊大洋二元四角限二百部六折〇再版繪圖最近社會齷齪史洋裝二冊洋一元〇繪圖魑魅魍魎記三冊洋七角五分〇總發行所上海四馬路奇芳居對門時務書館啓

電政局減收安徽與北路各省往來電費廣告

查安徽之亳州現已與河南之歸德接通電綫又貴州之貴陽亦已與湖南之洪江接通電綫往來各報均可彼此直達轉較從前須繞由他省轉遞者情形不同茲特照章減通電費如下　安徽省各局〇與河南各局往來原價每字收費洋一角九分今改爲一角三分〇與盛京各局往來原價每字二角八分今改二角二分〇與黑龍江各局往來原價每字二角五分今改二角二分〇與直隸各局往來原價每字二角今改一角九分〇與吉林各局往來原價每字二角五分今改二角二分〇與山西各局往來原價每字二角今改一角五分〇與陝西各局往來原價每字二角今改一角六分〇與甘肅各局往來原價每字二角二分今改一角九分〇與新疆各局往來原價每字二角八分今改一角九分〇與湖南各局往來原價每字一角九分今改一角三分所有此次改定報價均按所改之數照打八折核收自六月初一日起實行其餘他處往來電報而言又貴州各局與各該省往來電報均照舊例除通電各局往來原價每字收洋一角九分今改爲一角三分特此布聞

上海商務總會廣告

啓者本月二十日爲永豐莊受押南市惇元堂房產被裕蘇商開會公議分禀部院憲飭下取銷以安衆心總協理與臨時事牽涉面禀如無效果再行續禀茲奉　部院憲同電以劃清界限爲宗旨是　部院常會公議拘定劃清界限之論辦理不必再赴蘇州合將　部院憲同電分別錄登以慰衆望惟希　公鑒　事牽涉氏房族並據同鄉一電同前情業經電咨蘇撫劃清界限辦理即轉告同鄉會知悉農工商部印　革守族人以蕃司查封產業一案具略商會集議已由蕃司電復前日虞道借同李紳王董來省謁見撫　佩珍等電請飭司分別辦理等情虞道等來省商辦同鄉會想應接洽希轉告朱道等妥商辦理並轉達　商會電請飭司取銷李氏惇元堂房產一案希查照本日前電轉告該總理等即向虞道李紳王董妥商辦理撫院印

永豐莊押款一事已有解決

照錄農工商部電〇上海商會撫蕃司爲裕蘇照錄江蘇撫憲電一〇上海劉道望日接任道台電稱李撫院印　撫憲電二〇上海劉道頃據南北市裕蘇

上海商務印書館發行

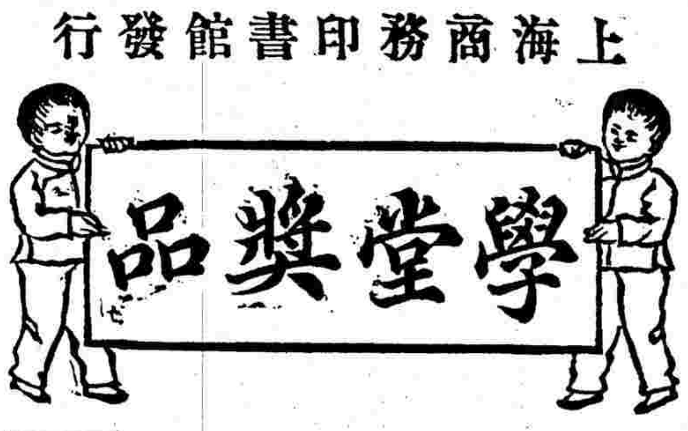

時值暑假學堂中恆以獎品鼓舞學生之興趣以此下所列各種書圖獎學童俾於遊戲之中增長德智爲益甚大

五彩精圖方字	每盒定價八角
五彩繪畫看圖識字	二冊定價二角
五彩繪畫加盤法	一份定價一角
五彩繪畫九九數盤	一份定價一角
彩繪習畫明信片	四冊每冊一角
兒童教育畫	每冊定價七分
少年雜誌	每冊定價八分
童話(已出十六冊)	第一集每冊五分 第二集每冊一角
少年叢書	每冊定價一角

國民遊戲

本館新出特意編輯遊戲玩具多種以引起國民對於議會之觀念尙武之精神及普通之智識於遊戲之中仍寓教誨之意茲已將出各種列目於下

◉選舉籌(甲乙種)	四角
◉軍人牌	一角半
◉英文字母牌	一角
◉九九數牌	一角半
◉五彩國旗牌	一角
◉動物牌	二角
◉選舉圖	一角
◉五彩修身圖	一角
◉中國鐵路圖	一角
◉周遊中國圖	四分
◉打獵圖	四分
◉跑馬圖	四分
◉中國航路圖	四分
◉環遊世界圖	四分
◉五彩交通進化圖	一角
◉五彩從軍圖	一角
◉運動圖	四分
◉賽跑圖	四分

南北報關公所選舉職員並催送保單廣告

本公所成立後例應選舉職員以專責成茲於二十八日午後公同選舉以得票多者爲當選除公推裕和公徐菊如君爲公所總理外當經選定存義公戴敦煌常順泰楊墅卿二君爲協理各帮議董八人以鴻昌申沈芝卿君永益公鄧玉書君永慶昌朱少鶴君怡豐泰吳進之君元昌盛任坤生君開記鍾涵春君滙昌陳善增君九如徐德生君爲當選調查員十二人以同豐泰沈鶴鳴君祥和公張祥生君昇昌祥王晉生君豐順公高子加君順利公許元亮君茂順公陳鴻州君吉記周子培君立生周鳳岐君義成永孫經培君新昌記郭芝甫君大慶隆朱瑞生君芳記陳敬芳君爲當選庶務員當選者爲洽記王子温忠信恒梁煜榮昌泰宋如琳裕昌仁葉仲華四君凡在同業所需保票已公定限六月初一日交到公所由公所彙呈海關存查如逾限不交則咎在自誤不涉公所之事特登報佈告幸乞公鑒

國民會徵求操員

本會創設模範體操團定額百名凡會員年在十七歲以上無疾病者皆可報名(但須由團體或商號保證)先繳操衣靴帽皮帶費六元由本會代辦以歸劃一以六月十五日爲限熱心諸君乞速至法租界南朱家橋寶安里本會事務所接洽可也　中國國民會謹

●辛亥六月初一日第一千二百六十九號●

(大清國郵政總局特准掛號立券之郵件)　(明治四十二年二月念八第三種郵便物認可)

上海廣生信棧

自採辦大小洋藥川西雲土原漿貴州雲土一應俱全今更兼製各種清膏發賣廉陳公烟發客貨眞價廉不致誤如蒙賜顧請君到本號招牌信局函購原班回件　又104

本報徵文例言

〇一本報爲研究政見以引起政黨言論之端倪揭載重要問題與海內外有志者共討論其究竟〇一對於各問題之投文無論如何主張如何辯論苟有研究之價值皆爲登載〇一不論大數或補充未盡之意或駁正他人之說均無不可但涉於罵詈者一概不錄〇一題研究其全部或一部均可〇一每一問題以本報認爲可以解決時即行宣布而酬一名一百元二名以下酌贈金錢物品〇一其後來投文仍擇尤揭載〇一投稿者對於某問題當世相計論者請投函本報經本報認可即爲揭載其解決後之潤資亦由本報酌致報酬爲紀念〇一投稿得加入(第一投文中以事實理由爲主文字優劣篇幅長短(白話亦可)皆所不計〇一中西書報中有一投文用名用號均可惟函中必詳記姓名住址〇一除本報揭載各問題外如有人欲別發問題與本報酌量登載以爲研究之資料〇一投文無論登否概不檢還

本館紹介問答例言

本報特設此門以爲研究學術調查事實之公共機關擬例如下〇一關於法政文學實業科學人事等如有疑問及欲調查者可將問題寄交本報〇一本報將問題登報中〇一答案寄下當亦選登報中〇一問答用名用號均可惟函中必須注明住址姓字〇一問答之稿無論登否概不寄還〇〇一答案之尤有關係者本報酌贈物品以爲紀念

直隸公債第六年本息一律還清廣告

本年六月朔應還已字公債本息銀兩仍由上海電政局照發　庚1264

中國合衆人壽保險公司兼辦婚姻百歲會廣告

本公司自乙巳年開辦迄今已有七年賠款之迅速已彰在人耳目無庸多贅前年又仿泰西保人壽辦法意雖良善保費未免太昂如保一千之數每年至少亦須供費百餘金非多數之人力所能逮今本公司爲普助同胞起見仿照粵東現辦婚姻百歲會章程畧爲變通創辦於滬上其辦法先投資數元如過天年可領銀至一千元無論男女老幼貧富强弱皆可投保並不限年歲又不用醫生驗視以省煩瑣如有意投保者請到本公司取閱詳細章程可也〇茲將大畧章程列左〇一保數以一千元爲限〇一保費(首次伍元以後伍角)〇一凡入此會者由少而壯則可有室家由壯而老則可有倚靠平時僅省去烟酒遊戲之費則一生有的實可靠之益〇一代供(如半途無力供者公司有代供之法)〇一保則身後可無顧慮〇一家有老人爲子姪者爲之代保則祭葬之費可無慮矣〇一家有兒女爲家長者爲之代保則婚嫁之費無慮矣〇一本人自保則身後可無慮矣〇本公司贊成員皆上海商學界各業董事及紳富共一百八十位其台銜登載於章程冊內茲不贅錄現公訂于五月十七日開辦此佈　本公司在英界四馬路第二號洋房

貿成裕記銀樓

開設上海拋球場南首擇吉五月十七日先行交易

本樓開設有年早蒙遐邇歡迎今改裕記重新門面較前特別認眞加爍辛字十足赤金精製時款玲瓏首飾巧造異樣人物加工中西鑲金堆累鑽嵌點翠法藍等一應無不精益求精凡物〇蒙各界賜顧格外廉價以廣招徠　電話二千一百念三號

鳴謝永壽藥房汪家田醫生送診

啓者余初患白濁刺痛溲血漸漸腫爛請諸醫未見痊以致四肢酸痛兩胯結成橫痃病在危險之際幸遇知友陳竹卿兄說及汪家田先生精內外諸症下部一門研究有精余當至先生處求治連診二次其毒漸漸見消疼痛亦止不到一月盡行斷根余無以報恩特登報揚名以告患病者幸勿交臂失之先生上午在虹口東貴住芳宅下午在四馬路西園茶館彈子房後第二石庫門永壽藥房送診先生心存濟世只取號金洋一角云　只取號金一角　廣東羅敬初謹謝　1232

肝病

能治之

爾有膽汁不化常覺頭痛肩疼否

晨起時見有黑星飛現目前否

爾有昏迷怠惰胃不消化神思懶倦脾氣急躁否

此卽肝病之現狀也韋廉士大醫生紅色補丸善

新嘉坡馮熾垣君玉照

馮君熾垣爲新嘉坡南橋路一百八十七號會豐商店副經理也嘗因

年近不惑精力萎疲

新嘉坡商人服韋廉士大醫生紅色補丸而得精力復原大有興趣

身體衰殘爲人無趣　韋廉士大醫生紅色補丸拯之於悽慘之中而得臻於快愉之境　故常深感其恩焉茲將馮君感言錄左云⊙余現年四旬回憶一千九百有九年時身甚軟弱終日疲倦異常以致無力辦公夜間睡不安甯常多惡夢心甚驚怯胃口失調每餐祗能勉食些許由是人日委頓體日孱弱心無樂趣事過輒忘精神恍惚昏迷如夢雖經嘗試多藥希冀復元而竟罔見微效反覺心灰意懶毫無生人之趣當此之時適於友人從香港來見余病狀勸服韋廉士大醫生紅色補丸　因彼曾見多人服之獲愈故甚信之余卽購一瓶試服立覺精神煥發心志快愉用是連服無間氣力加增身體日健三瓶之後十分全愈直至今日精充力足終夜酣睡有味全日操作不倦胃口甚佳自覺身體較之未服韋廉士大醫生紅色補丸之前更形康强有力也　韋廉士大醫生紅色補丸能立造稠紅之新血充盈血管爲强健身軀驅除疾病之聖藥也中國各處商店藥局凡經售西藥者均有出售如疑假冒可直向上海四川路八十四號韋廉士醫生藥局中國總發行函購或向重慶白象街分行函購亦可價銀每一瓶大洋一元五角每六瓶大洋八元遠近郵費一律在內

能治疾病者　此係眞樣　留心假冒

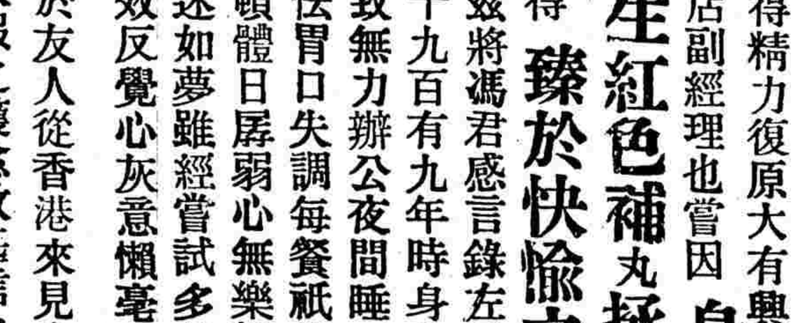

眞韋廉士大醫生紅色補丸

上海四川路八十四號韋廉士大醫生藥局啓

●禁米出口問題解決

啟新 敬贈百圓

頑石 劍甌 煩奴 敬贈各十圓

效水生 敬贈本報一年

諸君見報請卽將姓名住址專函見告卽當將贈件寄奉

再禁米出口問題既已解決茲更增兩問題如下

國稅地方稅劃分問題

徵兵募兵利弊問題

●本報自五月二十九日起增加星期畫報專採取本國及世界要事及有裨國民知識之圖畫五彩精印饒有興趣隨報附送不取分文特此布告

卽抄

五月二十九日 召見內閣總協理大臣 王善荃 吳籛孫

上諭

五月念八日內閣奉

上諭李家駒現補授內閣法制院院使學部右侍郎著于式枚補授欽此 又奉

上諭內閣現在接收吏部事宜著派達壽帮同清理歸併欽此 又奉

上諭吳廷燮現署內閣法制院副使內閣法制院參議著李景鉌暫行署理欽此 又奉

上諭章宗祥現補授內閣法制院副使內城巡警總廳廳丞著王善荃調補吳籛孫著補授外城巡警總廳廳丞欽此 又奉

上諭外務部右侍郎曹汝霖著賞給二等第一寶星外務部左丞高而謙左參議曾述棨右參議陳懋鼎均著賞給二等第二寶星欽此 監國攝政王鈐章 奕劻那桐徐世昌署名

電報

●茲將內閣及法制院官制詳電如下

內閣 閣丞承總協理大臣命令管理閣務督率指揮各廳局並有進退委任官之權

內閣屬官各廳局長以下設僉事 藝師 藝士等缺

法制院 院使承內閣總協理大臣之命管理院務督率指揮本院各官

法制院除正副使參議以下又設有參事 僉事 錄事等官

憲法未經頒布之先憲政編查館應辦之事全歸法制院接續辦理（二十八日亥刻北京專電）

●諮議局聯合會再行呈請都察院代奏皇族內閣一摺都察院允於二十六日代遞茲聞是日所遞係陳邊防之摺並非聯合會公呈（二十八日亥刻北京專電）

按右電數則到後天已黎明故昨報未及刊登

●內閣議甄別舊內閣及吏禮兩部裁缺員司分三等辦法優等調派閣屬中等咨送各部下等仍食原俸（二十九日亥刻北京專電）

●法制院擬先招集憲政編查館舊日人員組織一起草委員會免延誤編訂法制時期（二十九日酉刻北京專電）

●諮議局聯合會於今日（卽廿九日）閉會（二十九日酉刻北京專電）

●都察院代遞葉恭綽一摺詳陳蒙古等處亟應畫分區域改訂官制等事（二十九日酉刻北京專電）

●此次遊學生之由法科出身者多簽分隨海軍部以爲軍法司之預備（二十九日酉刻北京專電）

●度支部電催葉揆卿景葵速赴大淸銀行監督之任聞定於十六日接事（二十九日辰刻北京專電）

●政府現派陳監督錦濤赴英國研究幣制（二十九日辰刻北京專電）

●海圻電復海軍部謂該艦月初前往美國准於月底駛抵墨西哥慰撫旅墨華僑（二十九日亥刻北京專電）

●海軍部電請振貝子到英後就便延聘海軍顧問員（二十九日亥刻北京專電）

●鄂督瑞制軍覆奏略謂海豐麵粉公司關繫實業前途請飭下地方官妥爲保護江督張制軍前派候補道員洪槃辦賑不力請予革職奉旨依議（二十九日亥刻北京專電）

●英皇答市尹之歡迎辭中謂每至朴資茅必見該處水師組織軍港佈置必有進步云（念九日特約路透電）

緊要專件

度支部會奏遵旨籌畫川粵漢幹路收回詳細辦法摺

奏爲遵旨籌畫川粵漢幹路收回詳細辦法恭摺會陳仰祈聖鑒事竊宣統三年四月十一日內閣奉 上諭郵傳部奏遵議給事中石長信奏鐵路亟宜明定幹路枝路辦法一摺數年以來粵則收股及半造路無多川則倒賬甚鉅參追無著湘鄂則開局多年徒資坐耗竭萬民之脂膏或以虛糜或以侵蝕恐曠時愈久民累愈深上下交受其害貽誤何堪設想用特明白曉諭昭示天下幹路均歸國有定爲政策至應如何收回辦法著度支部郵傳部懍遵此旨悉心籌畫迅速請旨辦理該管大臣毋得依違瞻顧一誤再誤如有不顧大局故意擾亂路政煽惑抵抗卽照違制論將此通諭知之欽此四月二十四日內閣奉 上諭前經降旨鐵路幹路收歸國有並派端方以候補侍郎充督辦粵漢川漢鐵路大臣迅速前往妥籌辦理現既將鐵路改歸官辦著自降旨之日起所有川湘兩省租股一律停止其宣統三年四月以前已收之款著郵傳部督辦鐵路大臣會同該省督撫詳細查明妥擬辦法奏聞總不使有絲毫虧損失信吾民此外如有另立各項名目捐作修路一款一併查明請旨辦理欽此五月初六日內閣奉 上諭王人文電奏據四川諮議局呈稱川省紳民自奉鐵路改爲國有之命紛紛函請暫緩接收並請緩刊謄黃等語覽奏殊深詫異鐵路改歸國有乃以商民集款艱難路工無告成之望川省較湘省爲尤甚且有虧倒鉅款情事殃民誤國人所共知朝廷是以毅然收爲國有並停收租股以恤民艱既經定爲政策決無反汗之理王人文著傳旨嚴行申飭仍著迅速刊刻謄黃偏行曉諭至已收租股並著趕卽查明由度支部郵傳部督辦鐵路大臣會同該署督妥籌切實辦法請旨辦理欽此五月初三日奉 上諭署大理院少卿王世琪等奏湘路加抽各股請一律停止一摺所奏頗能仰體朝廷德意俯䘏民生疾苦著卽將湖南所有因路抽收米捐鹽捐房捐各股與前租股概行停止其已收之款仍著郵傳部督辦鐵路大臣迅撫恪遵前旨一併詳細查明妥擬辦法奏聞欽此五月十五日奉 旨張鳴岐電奏粵民對於路事抗拒情形擬辦法請堅持國有政策准令商股悉領現銀等語著度支部郵傳部督辦粵漢川漢鐵路大臣妥速議奏欽此五月十八日奉 旨張鳴岐電奏粵漢川漢鐵路大臣歸併前案妥速議奏欽此同日又奉 旨御史黃瑞麒奏借款官修幹路宜仍留商股一摺又片請飭將停收以前所收米鹽各款悉數解交公司不准挪用等語著度支部郵傳部督辦粵漢川漢鐵路大臣悉心妥議具奏欽此各等因仰見朝廷通籌全局明定政策以造路爲統一行政之本原以停捐爲體恤民艱之要義恭讀之下欽服莫名臣等公同會議粵漢鐵路於光緒三十二年改歸商辦不惜鉅資贖銷美國借款合同實係張之洞主之宣統元年又與四國訂立借款合同亦係張之洞主之豈好爲其難哉亦實見商辦之難見成效鄂湘商股固甚微薄瑞澂電稱鄂路並無尺土寸料湘路雖有米捐鹽捐田租房租然路線甚長民計甚窘竭力搜索告成無期故張之洞絕不遽讓前言遺摺尙言此次粵漢川漢鐵路關繫緊重必須官爲主持俾得早日觀成並准本省商民永遠附股藉爲利用厚生之資等語又查移交案內總理余肇康致張之洞函稱湘省財力有限斷難驟得大宗以之專造株昭或可敷用此外工程自非多分數國籌借不可惟盼早日定局以期從速開辦大工等語此張之洞奏請鄂湘借款紳士認可之情形也至川省則已收租股等項一千數百萬兩粵省則自丙午年起已亥年四月止商股已收第一第二期銀一千數百萬兩六七年來果能切實進行粵路自黃沙至坪石不過六百里川路自宜昌至夔州亦僅六百里已可觀成將謀接綫乃六年之久粵路僅造成一百七十里尙有前用美款造成黃沙至高塘幹路棠涌以下六英里已安鋼軌棠涌以上六英里築基已成未安鋼軌共計十二英里合三十六華里在內又石圍塘行車處接收物料值銀九萬三千餘元又黃沙貨倉接收物料值銀四十四萬六千餘元又買已地價計銀十二萬三千餘兩一概估折移交詹天佑到粵新釘軌之路由黃石站至黎峒二十一里尙未開車自黎峒至韶州二百二十九里內僅止築基過半而支出之款已一千四百七十七萬餘兩僅存材料價銀七十四萬八千餘兩去年六月郵傳部覆奏袁樹勛奏參粵路弊混一摺據候補參議龍建章等查粵路自丙午開辦起至已酉第五段通車止一百四十五里用銀六百二萬五千餘元每里攤四萬一千三百餘元核與梁誠電稱每里二萬暨鄺孫謀面稱每里二萬六千及二萬九千元數目不符造路如此之少用款如此之多且歲月遷延恐新路未成而一百七十里之枕木已朽爛矣又川路據道員馬汝驥電稱宜昌路工查得大概除北京滬漢成渝費用不計外自光緒三十二年七月設局起至宣統元年十月止支開辦費約計三十三萬餘兩自元年十一月開工起至三年四月止共支出銀四百十餘萬兩現在材料約值六十餘萬兩內有未付之價十一萬餘兩購入地畝計值十九萬餘兩現存錢莊生息十萬兩現銀二萬餘兩宜局向無多存款按月須在滬漢撥支又路工計由宜昌至歸州綫長二百八十餘里分十段均開工已成通車運料者三十餘里橋峒未完未通車者八十餘里在工夫役四萬餘人俟接收之員到工後方能截數造報又據四川護督王人文電稱存款僅七百餘萬與宜昌所報合而計之共計一千一百數十萬其餘施典章上海倒賬約計三百萬前經四川京官甘大璋等嚴劾在案（未完）

小說

●鴛鴦劫（十二續）（蘭夢）

露珠隨之往閉門下栓而入謂二母曰何如溫敦言下似頗不滿意於史考夫則亦可以稍證兒之評彼者爲非謬矣乎其母曰溫敦童子詎能一見人卽得其眞相者露珠遂不復語偕入就寢

童子溫敦者英吉利產也其父僑寓瑞士經商父沒溫敦甫六歲依其母而居去鄂古史之家不遠常相往來近正肄業於公立中學更越半年受證書矣以適當暑假故不復讀書惟及時行樂爲競舟拍球種種遊嬉其爲人齒雖尙稚然極靈敏機警而好諧謔以運動冠其儕偶便捷善走迅疾如羚羊追之莫及人咸以小羚羊呼之鄂古史恆與之遊當其赴西伯利亞時正値溫敦操親野次故未之知斯時獨行歸去且歌且自言曰鄂古史露珠迺與史考夫爲友吾豈眞不識人耶吾豈眞有目而無睹耶吾觀史考夫胸有城府決非正人所謂笑面虎者直可移作彼之雅號耳而鄂古史露珠迺與之爲友殆矣殆矣雖然鄂古史露珠咸遇我善吾奈何知而不以告吾當徐觀於旁得間卽以吾意語之俾勿迷而不反言至此更放歌而行少間忽復自擊其首大笑曰吾眞愚極露珠姑娘不嘗問我以就我目中觀之史考夫爲何如人耶然則露珠姑娘固亦不以其人爲然所昧昧者意獨鄂古史耳（未完）

五月分內閣投票揭曉（初一日起念九日止）

總理大臣

袁世凱	五百六十一票	康有爲	三百六十四票
張謇	一百八十五票	載澤	一百四十六票
載濤	一百二十三票	李經羲	一百十六票
善耆	一百十四票	梁啟超	一百十三票
湯壽潛	一百十二票	那桐	一百一十票
溥倫	一百零九票	毓朗	一百零六票
岑春煊	一百零六票	江春霖	一百零八票

協理大臣

岑春煊	六百八十九票	李經羲	六百四十九票
錫良	三百八十四票	湯壽潛	三百五十票
袁世凱	二百八十九票	梁啟超	二百四十八票
載澤	二百十一票	廕昌	一百九十八票
端方	一百八十四票	徐世昌	一百七十票
載濤	一百五十二票	盛宣懷	一百三十九票
楊廷棟	一百三十八票	雷奮	一百三十一票
毓朗	一百十九票	孟昭常	一百零八票
湯化龍	一百零一票		

附志 此表以票數多寡爲序不滿百票者不錄

●處世界競爭之大舞臺無論何業若無學問……英文辨似……廣告

論說

論禁烟條件無議廢之理

限制印土入口之議始於光緒三十二年冬間外部原議欲英國自九百七年以後年減一成十年凈盡至次年七月得英使覆文允自九百零八年起年減一成如三年內中國於栽種及吸食實行減少則英政府允認三年限滿仍行照前減少今年適屆三年期滿之時故吾國與英特行訂定禁煙條件實行每年減運一成之議至九百十七年禁盡據以上所載觀之足知今年之條件實根於三十三年訂定之辦法以爲接續辦理之證據**其十年減盡之約實發起於我國而得英政府之同意**並非英政府所創議而我國勉而從之也且其初亦尚非英政府所甚願故前時止試辦三年至今年乃特立條件以圓滿此十年禁盡之初議

今諮議局聯合會蓋不滿意於此條件遂有請　旨飭下閣臣據情由外部與英使協商永廢烟約之議竊謂此次條件誠不能盡滿人意然載書之墨迹未乾撤銷之異議卽起**無論以情理以事實以勢力言之皆不能得之於英國**且坐是益使**外人藐視吾政府**以爲吾政府之言動悉不能得國民之同意則此後有所要求於外人亦將悉置之不理則其所**妨礙於吾國前途**者實大竊願聯合會諸君一思之也

故竊謂今日誠爲實行禁烟計與其求人不如求已與其奢望諸人不如厚於責己英人運烟入境有約言在吾不能無端而阻之也若我有可以阻之之道起而援約言以相阻則英人亦不能與我抗是則吾輩今日不必責難政府高言廢約爲此難能而不可必成之事也**但當反求諸已厲行禁吸禁種二端而尤當注意於禁吸**使不有吸者則農民何爲而種之外人更何爲而輸入如是則不必言廢約而約已自廢矣

條件第二款言『英國政府允如不到七年能有確實憑據凡土藥概行絕種則印度出口運華之烟亦同時停止』第三條言「無論何省土藥已經絕種他省土藥亦禁運入顯有確據則印藥卽亦不准進入該省』此二款者固於第一條十年禁盡之外特補此二義我果已實在禁種則可以阻印土之輸入矣我於土藥之種者運者果已禁絕則更可以阻印土之輸入矣此固行之一方而一方有效行之全國而全國有效者也故意謂吾國今日**與其議廢此條件不如承認此條件**誠以無端而議廢約本爲萬不能行之事且適以動人之疑議既以招起滅自由之誚更以來出爾反爾之議此何可者若承認此條件則我果有禁種禁運之實據足以舉示於人而無一毫之虛僞則約言具在我固有理可援英實無詞可藉印土之禁運自不煩言而解更何待乎廢約此又竊願爲聯合會諸議員告者也

按光緒三十二年初議禁煙時原定十年以內將烟毒革除凈盡故其後外部與英使商議限禁印土入口亦定十年減盡竊謂我國沾染烟毒已百數十年吸煙之人亦至多若能認眞辦理恒心毅力雙方並進期以歲月或猶有效若鹵莽滅裂則非徒橫決爲患抑恐浮而不實可以欺已不可以欺人也

緊要時事

●北京要聞彙錄

▲各省督撫多在搖動之列聞俟內閣大定之後將有一番更動至於執將淘汰執得遷擢尙須視慶邸之退休與否爲斷

▲民法現正編至親族一章中外情形不同必須斟酌盡善而禮學館於禮部裁後將在被裁之列現在政府議將館員卽歸入法律館俾得與法律館員調劑得宜云

▲聯合會因二十二日關於路事之諭旨有種種須向內閣質問之處當於次日開會研究由吳會員賜齡起草旋以是日到會者人數不多未能表决故質問書迄未呈遞

▲二十三日榮勛奉旨實授吏部右侍郞按榮今春在內閣學士任經崇文門監督那邸及壽副大臣奏充委員旋奉旨署理吏部右侍郞當時並未辭差（副監督與侍郞品級相同而以署侍郞爲委員都中傳爲笑談）茲奉旨實授侍郞缺乃不得已而辭崇文門奏委之差聞其語人曰指日吏部侍郞卽將裁缺而優差又復化爲無有甚不合算云云　按某侍郞現已裁撤矣

●鄭方伯簡任湘藩之原因

▲此次鄭方伯得簡湘藩聞其原因實係收路一事且於楊文鼎將來位置亦極有關係當收路命下之日湘省反對風潮忽起楊文鼎毫無主見遽爲代奏政府已覺不喜及被申斥楊又頓變方針濫用威壓主義遂致湘省風潮愈鬧愈烈政府深以楊撫反覆無常必致貽誤大局決擬更動因鄭素主借款辦路政策且有卓見亟擬委任路事惟政府之意以爲不予地方之責則辦事固多窒礙而驟予封疆重寄則資格稍有不及適聞湘人對於趙濱彥感情甚惡遂決定以鄭代趙預爲撫湘地步大約不數日間尙有後命

●關於湘路之要聞

▲湘諮議局前曾兩次電致督辦川粵漢鐵路端大臣請切商政府俯准粵漢湘路仍歸湘辦移此鉅款另辦他幹路之重要未開工者俾官商同時並舉幹線尤易告成云云昨楊撫接到端大臣覆電云頃接湘諮議局來電眷念殷拳至爲感悚鄙人昔年撫湘今又督路於湘關係至切誠如來電所云前次沁電力能益湘斷不諉謝云云卽鄙人奉命辦路以來所持之宗旨至四省商辦公司收回辦法應俟遵旨四面會商奏明辦理恭繹初三日上諭已收之款不使絲毫虧損等語將來籌議收回之法總不外上遵朝旨下體民艱湘中士紳當所共喻至鄙人遇有必當維持之處於情於理均所應盡請代轉致爲荷

▲湘諮議局前因路事會擬具理由電請資政院代奏資政院既未照辦復不電復而昨次來電又由撫院轉致於是該局大爲詫異僉謂本局與該院向有直接函電之權何此次來電忽須由撫院轉致殊費索解爰卽電致該院請將理由明白宣示以釋羣疑並通電各省諮議局請卽協爭云

●甘大璋請以路股歸官

▲政府原議收回川路辦法擬將股本之已用者收其路歸官而按股給與國家股票其未用者則由川人收回改辦他種實業或移築枝路四川京員甘大璋等近遞呈郵部以川民願附股本爲詞請將四川路股不論已用未用一律均作國家股票事爲他京官所聞要求值年開會清查公呈郵部之人是否由川議決委任抑在京全部議決進行値年以事關重大已允不日開會云

●電飭張使往墨查灾

▲墨西哥亂黨慘殺華僑一案前已由政府電飭駐墨代使及駐巴拿馬總領事前往實地調查近又電飭駐美張蔭棠星使親赴墨境調查損失卽順道前赴墨京直向墨政府要索相當賠償

▲聞墨人虐殺華人時往往以其四肢分縛於四馬上用鞭箠馬馬奔人身卽分裂以死又以死尸割斷用繩束好懸掛街頭種種慘酷爲五洲萬國所希有誠不圖五牛分屍之奇刑峻法竟實行於二十世紀中號稱共和之墨西哥也

●民部奏報湘撫辦理公債之內容

▲民政部先是風聞楊撫文鼎公子某借湘省公債名義在外招搖正擬訪查適有被騙者向民政部控訴詞中指及楊公子民政部卽電詢楊撫嗣據楊撫覆電力稱兒子素不干預政事必係棍徒冒名招搖儘請照例查辦其後民政部派員偵探不料此案眞相果與楊公子有密切關係各堂正擬出奏忽又爲楊撫所知急電民政部請勿查究肅邸以事關公債要政豈容含混遂於二十一日將湘撫辦理公債情形一事出奏業經奉旨依議聞原摺確列楊公子名字在內且於招搖等事不少諱飾

●長蘆鹽務風潮之最近消息

▲長蘆鹽商全體近擬組織鹽務公司其辦法將最累十商之引岸由公司經理該十商等不得干預請將鹽政處由大清銀行所借之七百萬兩借與該商等還債以每引加一兩五錢之欵按年歸還大清銀行以上各節曾在鹽政處督轅鹽道衙門均已稟請惟近來此事變局迭見每引一兩五錢業經減免市面欠款亦經張運司電令商會調查數目核辦而次累商鄒廷廉等廿五家所欠洋債月底如有不能全數淸償者亦可通融最累十商中爲華學琪業能抵債亦可變通辦理其餘最累者有決歸官辦之耗云

●甯波新軍滋事續誌

駐甯八十三標新軍滋事各節已誌前報嗣由江北商董周德鈴等電稟省憲核辦旋由撫憲電責張協統馬標統文如下

▲頃據甬北商董周德鈴電稱新軍數十名突來江北岸鬧娼毆警等情查陸軍資格何等高貴竟至鬧毆殊屬敗壞軍紀仰卽督同該管管帶將該兵一律押令歸隊查明滋事兵士懲治外並將情形電覆院

▲現聞馬標統已將滋事之兵四名分別責革隊官排長等約束不嚴各罰月薪十分之一並記大過一次管帶劉春台失察之咎亦所難辭亦記大過一次

▲又聞此次滋事後張協統馬標統每日又特派隊官一員護兵四名在江北岸城隍廟等處嚴行稽查迨憲兵分派來甬後再行撤銷

▲又聞是日城隍廟鬧事實由巡防勇毆打新軍新軍又輾轉毆及人民現由防營常榮淸統領將爲首毆打新軍之防勇四名責革復賠陸軍軍衣外特再至新軍營道歉現亦和平了結

浙江鄞縣吳蔭庭謹啟

出售英文書目

譽滿全球

讀法。自右而左直貫中心

感切衛環

讀法。一二左旋三右旋起處標●為記。調寄浣溪紗

總發行所上海四馬路五洲大藥房

五洲大藥房主人鑒鄙人氣體素弱自東旋後加以鬱憤嘔血不止血止而乾嗆如故承友人金孫二君以 貴藥房所製之自來血藉天汁寄贈相間服之不三旬而果獲奇效發又寄申續購兩次又荷二君惠贈三大瓶竟能宿疾全袪身體漸壯無以爲報撰俚言數首畧綴以圖庶較易惹起同病者之觀念而聯閱者之興味焉至乞摹登各報藉酬 高厚於萬一并以誌二君友誼之拳拳也此泐敬請

壺安 愚弟劉清彥頓首 三月二十七日

住乍浦鎮(平湖縣)荷花池東首

自來血價目 大瓶二元 小瓶一元二角 每打 二十元 十二元 託局函購原班回件

諸公光顧請認明全球老牌商標每瓶附有值洋一角之新認眞券一張五彩二集保証書一本瓦楞紙一層包裹堅固可免破損每瓶底均有西國碼字方爲的眞

對此圖景方是眞品

籐井靈寶丹爲治鼠疫瓦毒之良劑

鼠疫一症其害最烈朝發夕死無藥可援去歲流行滬上受害者甚夥現雖滬上肅清而東三省蔓延未淨夫欲除怪疾必藉良方日本藤井仙鹿翁秘製之靈寶丹 此丹認明有藤井二字者方是眞藥 爲治瘟避疫要品可愈鼠疫虎列拉腸熱疫喉痛紅痧肺癆癰疽瘰癧瘋狗癲一切瘟疫傳染雜症隨身携帶能濟倉卒之需內服外敷甚爲便捷近來門售因此益多其價不過一角五分可防戕身之害避瘟疫者須注意也 T421

清國上海英大馬路壽康里三百三十號靈寶丹總經理席裕麒告白

眞人參鹿茸海狗腎補血生精 靈芝野朮如意丸

廣東彭壽堂眞正衛生秘寶欲充腎氣欲廣嗣續欲强身體欲除百病但服此丸無不如願以償功力極大一補有十年之功

本草載海狗腎爲助陽生精補腎益氣聖藥能補一切虛損勞瘵人所共知茲本堂取其精華配以滋補上藥爲丸功力更大凡已年過少年色傷以及吸烟人各種虛弱無子等病尤爲應效無比最奇者雖老翁極虧損之體一服此丸立刻精神百倍腎氣充盈白髮能轉弱爲强盛之疾除愈可知老愈健後嗣繁盛其精力陽氣之强壯不言可知倘能連服一料可保永無疾病尤妙在性極和平不燥不熱故常服最能豐滿肌膚光潤面目堅强筋骨烏黑鬚髮因其血肉之品無尅伐之弊尤與陰虛陽虛氣虛血虛等體質極宜此丸本堂濟世秘寶爲陽之嗣之慈航絕非市上冒名仿售暨無實效者可比一試立分優劣每瓶雙料二元大瓶四元單料一元每雙料二十瓶三十六元單料減半另有參茸芝朮海狗精壯種子如意酒大瓶四元小瓶二元雙料加倍取效更速●外貼暖臍種子痧藥丸妙每對二元四角眞正海狗腎每條十元廣東彭壽堂鋪分上海河南路拋球塲

洽昌土棧

本號開設法界三洋涇橋吉祥街中市專辦大小各種烟土 [illegible]

華成火險有限公司廣告

本公司 [illegible] 在南市外馬路萬聚碼頭 [illegible] 生財貨物房屋等項火險如蒙賜顧請向南市總公司或北市分行直接可也 [illegible] T110

謀得利分公司

(在上海棋盤街中市平和里口)

大減價

刻由外洋新到金銀鐘表 打璜金銀表 金絲綢平光近視眼鏡 甚價格外比多

洲公司家道洋風唱中戲樂器小堂音琴戲外片大學機各種一軍

應全備○仕商賜顧光臨面議此佈 T1741

廣濟祥藥局啓

廣東本局專運廣東萬應了性意油薄荷油艾片油香油玉桂油丁香油樹黃克樹洋金油帶何蠟丸花紅臣已自華昌年時延李原意田瘟盧春薛丹午百良茶如珍樹散四爲痧馬氣八君寶紅珠靈丹至上海五馬路中顧請濟洋藥局此佈

(立止白濁丸 每瓶三角 雙料 牛元不收 教廣上海 錦豐 普廣 保太和 T424)

文明大舞臺

準於初一夜准演

七八本

二十世紀

新茶花

另有新奇佈景

小子和萬盞燈同賽飛艇

廣東趙同春堂

特等應時痧藥

本堂老舖在粵省開張一百餘年分號在申亦有三十餘所製各藥不惜工本揀選上等藥料以精練丹丸應世取價從廉各種靈丹出售諸君紀念茲將各種靈藥列左請 善士購施功德無量

●萬應午時茶 ●霍香正氣丸 ●梅花點舌丹 ●萬應如意油 ●時症白痧散 ●諸葛行軍散 ●人馬平安散 ●八寶臥龍丹 ●麝香紅靈丹 ●救急時症丸 ●一分玉樹神油

以上各小瓶每元一百念瓶

及各種良藥不能盡錄公道諸君採辦認明招牌以防假冒

趙同春堂分號上海四馬路老巡捕房對門 T1221

羣仙茶園夜戲大減價正廳二角

(新裝各樣中外電氣自來風扇)

初一夜戲大減價正廳二角日戲每逢禮拜三禮拜六日准演好戲

小白金蓋王小花李賽賽小一紅賽馮林小小小賽金林吳小賽小
鳳翠寶七雅蘭永寶勝月活陣菊呂子云奎奎梅呂黛新來飛詠
仙奎翠省翠英福奎奎佛猴風花布梅仙仙官仙布處玉寶全珠仙

伍申相會 空城計 夜行打扛 賽路拜子 寶珠算壽 林月翠水上飄 喜崇臺四國進寶 雙來全祥寶奎 鎖山 桑寄 園子 小小榮 御馬 李 不變 結 文明 結婚 文明婚

新裝電話一千三百零三號

有關於租界住宅絕大的幸福

能辟瘟殺鼠疫之極妙品

新由外洋運來 星納脫臭藥水 一種的 司臭藥水陰溝 夏秋之妙品日常若用洒於臭則化之 解以十倍 便處 或百倍可用以於地淋壁 之驅沃五氣立 虫殺蚊子驅臭 之疫病及之氣絕不得佳侵入有誠志保以外衛身來及 生者用爲辛早 法

價目 每十五磅洋一元九角 每磅洋一元 八角

總發行所上海四馬路五洲大藥房

包愈斷根 治頑癬藥水 專治風濕疥癬頑癬諸般汗斑水毒一切皮角腳根此五年遠近無論新舊 每瓶小洋二角 T538 上海四馬路首抛球場東首

拔毒止癢 瘡疥藥膏 到處無癢頭天便止三角半元大小盒盒 何小孩樂 [illegible] 北海首 杏林軒 T274

文明大舞臺夜戲

(初一夜戲准演日戲每逢禮拜六禮拜日全部藝員一齊登臺)

何王沈趙沈納何殷劉呂沈殷劉白小徐何白小趙小呂蕊何沈范
金永韻如月紹家春坤月月春燕文子春家文桂如子月蕊金韻少
壽利秋泉來先聲虎華樵來虎樵奎和發舟奎枝泉和樵燈壽秋山

吳鳳鳴徐春發 打鐵 四公本 大連環 鷄 血鴛鴦樓連燈 寶 新二十 炸艦公園 七八本茶 世紀花 黑海飛艇

德律風五百九十五號

大富貴夜戲正廳四角包廂五角

初一夜戲特演坤角拿手改良文明好戲禮聘京都超等上選藝員

張金奎 何佩珠 十八 張玉奎 馬桂芳 雙 小桂仙八八 汪云奎 牧 張金奎 呂 小張春來 一陣風 連營寨 張鳳臺 小 張鳳奎 小月樵 山 三 芬 吊 十 蘭 旦 白 白 花 菜心 恩 秀山 金全 法 曉 高榮奎 門 峯 月月仙本 寺

百年萬金代箭羊卷 火燒七百里 金龜頒拾玉鐲 代演大審

新舞臺

(初一夜准演日戲每逢禮拜三禮拜六禮拜日開演)

精彼王賽張林李小小馬林邱賽飛夏七小夏小趙張許薛王毛小
文益益魁順步祥益雙飛運蕊魁來月蓋連月保文順奎路益仲黎
蓮芳芳冠來青麟芳鳳珠昌卿冠香珊燈生雅成連來官卿芳琪靑

代大劈棺 雙關 收勝 遊玄 滿台 妙觀 二十世紀 眞水有五 七本新茶花 二十世紀 八本新茶花 萬磅

迎貴茶園夜戲大減價正廳二角

初一夜戲特請眞正超等全班文武藝員日戲每逢禮拜三六准演

張月樓 三盞燈 葛玉廷 一 張德俊 王德全 李少棠 四盞燈 彩上飄 三盞燈

張長順 張永祥 張月亭 張亭奎 劉松春 李 英 張 盞燈 張長順 王瑞云 李德山 張月樓 譚月明 高慶珍 小寶奎 陳燕奎 張和福 張玉林 李桂榮 李鎔彬 胡燕云 小才喜 王福林 凌桂云

鴛鴦樓 遊龍戲鳳 羣臣宴 大雙陽 鎔彬產子 永祥 花蝴蝶 賭徒交 大運

(法界歌舞台公記大戲園)

六月初一夜演頭等官廳五角上選文武藝員五彩電光全新佈景

奇來鳳 夏榮城 李春利 張桂軒 李順來 彭春芳 周五寶 李春棠 李慶棠 周慧芳 三麻子 月月紅 熊文通 燕硯香 周云堂 明海山 碧月花 李春棠 李慶棠 周慧芳 三麻子 月月紅 李春利 熊通 孟鴻芳 陳俊廷

水淹金山 桑園寄子

惡頭本 二本 虎村楊乃武 楊乃武

電話一千零二十四號

圖畫報出現之露布

居二十世紀之新世界開通社會之鎖鑰厥惟報紙以報紙具有絕大之感化力者也而圖畫報之感化力則較一般之報紙爲尤大舉凡社會上之形形色色事事物物𢍁不使之眞相畢露原質盡顯觀之者無論男女老少皆能窺其隱徵悉其底溫是故一般報紙之感化力所不能及者圖畫報能及之一般報紙之感化力或有時而弱圖書報則無時或窘也泰東西各國所特以開化社會轍入一種美麗的觀念新頴的思想遠大的識見廣博的學問莫不以圖畫爲導綫上海居世界大商埠第七之位置形色夥矣事物繁矣乃自環球社圖畫報淹沒以後獨無一新奇之圖畫報繼起而光大之者鳴呼是亦吾報界之大缺點也同人等不揣讓陋爰集同志組織一圖畫報社體格務求完備內容務求精良茲將其辨法及體例宜布於下

(一)歐亞風俗 歐亞之風俗眞圖繪畢肖使閱者有臥遊五洲之勝概

(二)上海百怪圖 上海之景物層出不窮而社會之眞相特繪其現狀務得上海之人物亦變遷之

(三)新小說之描摹 相新而社會後己之眞稗官野史班志所詳幅言茲再加以發人深省

(四)舊小說之形容 晚然於舊小說之精華者而發舊之時取揮之史加以評語使閱者觀念俾開拓其識見而啓發其思想

(五)遊戲典 一談之務使閱者拍案可歌可泣之事實一一切將現遊戲言寫東方合形以戲

(六)新聞畫 已子者世寫怪形最社發觀揚而驚心可之奇容能會現者亦一心驚奇之新聞遺魑魅魍魎奸盜邪淫怪

(七)新劇畫 新劇於茶花遊也觀有奇境茲會劇新精神台新如舞之止者明 劇新 化所使聲繪形繪者又能最上海感

(八)科學畫 科學新社會身入如之本開通無凡可之學者不能盡筆之描繪其狀使

(九)雜俎 著者研究甲科學一然亦助於吾人之閱見三本埠每冊拾取其餘茶佚事有益於學問之增進每冊拾銅元兩枚外埠

每冊選片開茶餘以爲消遣品

定期六月初五出版

發行所四馬路海左書局

函件往來請寄交畫報局

明上洋四馬路海左書局轉交可也

請來一試便知言之不謬也◎官盆客盆統裝白來風扇80

沈製半疑膠与藍龍商票爲眞每瓶半元每料六瓶二元半如中民尼或託友人先由郵政發一信以便根查千萬留心僞藥

廣告

鏡面散

特加藍龍商標　嚴杜僞葯害人

各省經理處格外注意　售價雙料每洋二瓶每料六瓶洋二元半單料每洋五瓶每瓶二角半　總發行所上海山西路即盆湯弄大街集益里二弄對門

本主人創始沈製鏡面散一藥專治男女面上雀斑粉刺烟容酒刺紅瘰白點黃黑等瘢勿靈還洋早經天下同胞共信用也乃無恥之徒私造僞藥害人徧業發上海英美會審分府大令實出示嚴禁假冒在案不料日久玩生又復仿冒影射出欺人漁利茲特更加藍龍商標本主人簽字仿單爲記自十二月初八日起藥內加鋼印另加重分量僅料加重分量如無分售處經理批欲發者各省藥房均有代售賜顧諸君及各處　人壽醫藥室主人告示　人壽餘年　定章有特別利益儘可函訂

清醒丸一經發行即蒙各界同胞熱心稱贊惠函訂購足見我國民程度之日高挽回利權之宗旨推廣實業之思想方日進而未有艾本堂主人受此熱度之激刺不覺欣喜之交來由是觀之我國民前此之樂用外貨者非樂用外貨也實我國中商工各界改良製造之品寥寥以致人多用外貨利權因以外溢耳倘其中早有改良製造者而我國民之不樂用外貨可必也清醒丸爲本堂特製之品採擇吾國上等藥料精心製成冀奪同每歲數百萬外溢之資財不料竟爲同胞贊賞不已本堂主人不得不籌設贈品籍圖酬報一則結同胞之歡心一則作清醒丸暢銷迅速之紀念爲此精製五彩中西美女各種花樣信封分贈顧賜諸君(外埠代批發所及本部批發不在此例)凡購清醒丸二角以上者贈送信封五枚一元以上者贈送信封五十枚五元以

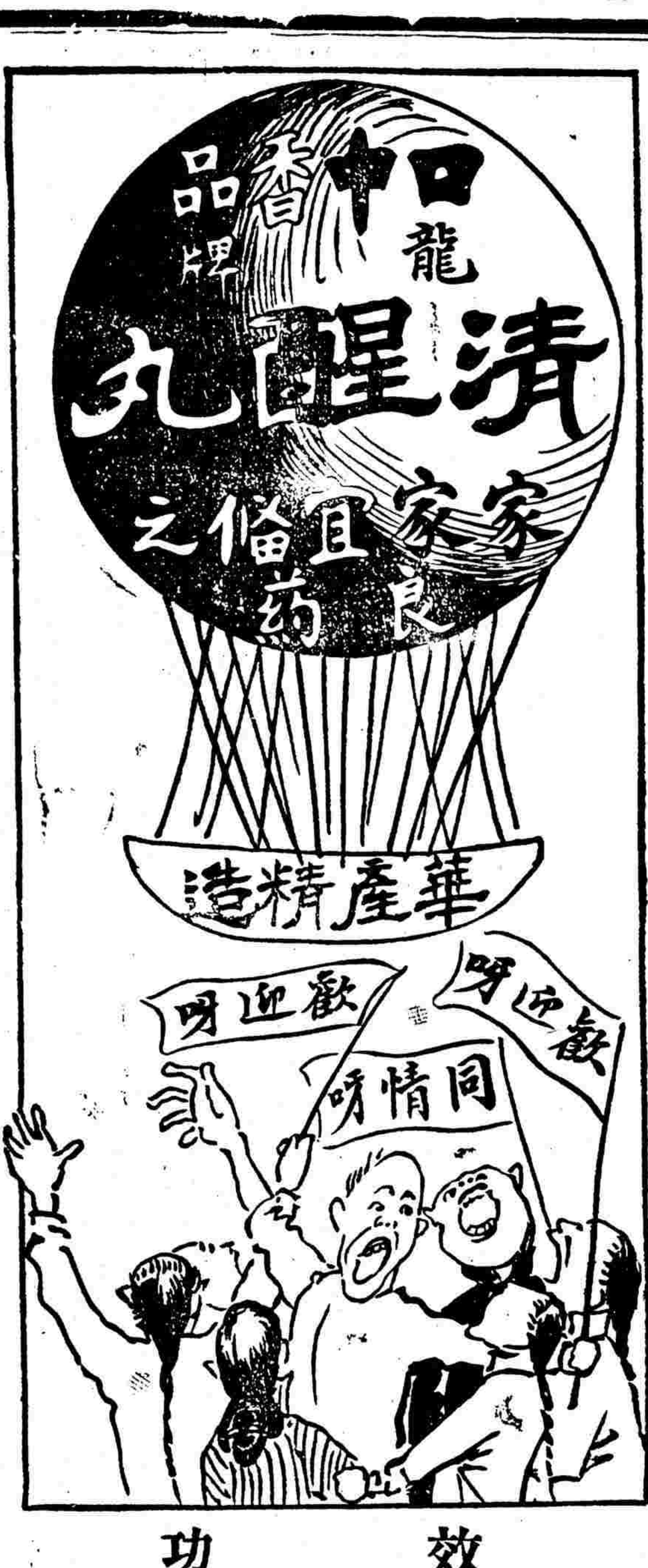

專治一切　百服百愈

功效

弔脚痧	反胃病
絞腸痧	咳嗽病
子午痧	頭暈病
癟瘰痧	頭痛病
黑死病	肚痛病
喉風症	臌脹病
中暑症	肝胃氣
中寒症	小腸氣
紅白痢	牙齒痛
寒熱病	口气臭

上者贈送信封二百五十枚十元以上者贈送信封五百枚多則照數類推此種適用之品學界得之可以分贈諸同志商界得之可以自用或轉售本主人之志蓋不在謀利而在推廣本國實業以期挽回外溢之利權也諸同胞諒共鑒之◎◎紀念贈彩一月爲限五月念八日起六月念七日止◎◎上海四馬路惠福里底光華堂謹告

各埠經理批發處　南京啓新書局　北京華英藥房　廣州中法大藥房　紹興福林堂　漢口五洲分莊　開封回春藥房　福州五洲分莊　安慶五洲大藥房　蕪湖萬新廣貨號　杭州五洲大藥房　各大藥房　雲南新源書局　香港瑞昌疋頭號　汕頭五洲分莊　惠安藥房　新嘉坡會豐商店　廈門中國大藥房　外埠以及本埠各大藥房各洋貨號均有發售

寶塔牌水門汀

湖北水泥廠　PORTLAND CEMENT　商標　HUPEH CEMENT WORKS

本廠所出寶塔牌水泥(即水門汀)中外商人咸樂購用前已詳載各報無庸贅述現經上海英工部局暨上海工程總會各洋員一再試驗推爲亞東第一等貨色實在外國貨之上有切實憑據公論所在聲價日高幷蒙郵傳部札行各省鐵路一律購用敬告吾國同胞如需用水泥當購中國自出之貨挽回利權而塞漏卮如蒙賜顧無不克已謹此佈告

分銷處　東三省怡大洋行　長沙同和洋行　金備廠公記　杭州清泰第二旅館　溫州胡旬葆　青島衡理洋行　蘇州金昌號　上海中旺弄二百念一號電話三四三一　漢口河街昌平里第一家電話二百七十六

本廠總批發所設在

戊109

上洋鍊雲老藥房天下馳名第一靈驗壯陽煖腎種子陰陽膏每對洋二元功能煖丹田補命門强筋骨活血脉索得子

人參鹿茸海狗腎虎筋扶陽種子寒谷春生丹

寶芝野术

狗腎虎筋等貴重藥品六十四味君臣佐以相配其性補而不膩溫而不燥四時可服老幼咸宜水火衰下元虛弱及臨事不舉既舉不久或精薄如水或未婚先洩或腰酸骨痛一切勞瘵等症此丹服之雖白髮老翁虛弱之體功效無不立見包可爲陽台健將百戰百勝常服功能返老還童却病延年欲廣嗣續欲强身體請嘗試之方知扶陽之秘資種子之仙丹服後可許一索得男伯道無兒何患之有抑或婦人有疾丹服本藥房婦科一索必妊丹功能騁標活血開鬱健脾則男女充實百發百中久蒙紳商嘉獎此丹有奪天地造化之功調和陰陽之妙誠普天下壯陽種子第一聖品◎每兩雙料二元一料念兩三十六元單料減半○另製參茸芝朮海狗腎扶陽種子寒谷春生酒功與丹同○大瓶四元小瓶二元外裝洋鐵盒可寄萬里○求嗣之道在乎男精女血充實而無病然後乾施而坤受也男子以補腎爲先女以調經爲要男子腎經不足則有精冷精滑精薄等症或以陽衰多慾或以陰虛多熱若此者皆男子之病雖廣置姬妾徒自勞神種子之難勢所必然本藥房獨得壯陽種子秘方始創此丹重用眞正吉林人參天生靈芝野朮血片鹿茸海丹每料洋八元每盒二元另備極品參茸衛生丸雙料每粒洋五角單料減半○售處上海三馬路西首小華園對面鼎豐里口鍊雲大藥房發兌

308

驗製 立愈筋骨疼痛丸　功效神速

崔氏獅香廬總發行所　凡購此藥必須認明五開間門面○講者格外注意

筋骨疼痛之症或因感風濕入絡或因勞動過度或因中風或受寒致半身不遂四肢不仁左癱右瘓口眼歪斜腰腿疼痛手足拘攣不能屈伸或筋骨麻木不能轉動或手足骨節疼痛或腰背上下牽引痛楚及不能步履等症症雖各異但此丸均能治愈不論輕重一料包可立起沉痾有回天再造之功已經治愈一千三百餘人皆有謝函爲證

至身體不能轉動此丸上服此丸服之後即症輕症一瓶即愈重症一料包可立起沉痾換骨之金丹也雙料每瓶洋一元五角每料四瓶收藥本洋五元單料每瓶洋一元二角每料四瓶收洋四元○又製萬病回春虎骨酒雙料每瓶洋一元用總發行所崔氏獅香廬上海盆湯弄餘慶坊本廬作洋三角每十貼九扣附近假冒翻明雲氏香廬五開間門面方是的眞

T196

戒煙 一粒效

西門武聖宮前幼女學堂教習吳湘雲上官售價每瓶半元每料六瓶二元五角如不靈可以退洋　T441

廣東彭壽堂始創眞正順氣化痰止咳四寶半夏露當面可試痰化爲水各埠託辦必須郵局另函逕知批發代售另有定章

請試 化痰奇藥

痰涂則氣喘自平咳嗽自止中年傷風咳嗽胸膈扯痛或乾咳無痰行路氣急甚至咳傷肺膜破金吐血人事不省飲食不進等症服後受寒咳嗽傷風鼻塞或頑痰內結寒熱往來不早治愈易成痰癆等患每次減半與服其病即除更有色傷狂痰飲滿中痰核瘰癧一切五臟六腑所致諸咳肺熱肺癰發生痰癆輕者一小瓶全愈重者四大瓶包能永斷病根沈重之症苟一息尚存速請嘗試無不立愈回生其功效之神實有百倍於吾製半夏者尤妙在一經治愈永不再發以凡痰多咳嗽之人一服此露能將已成之痰淘汰化爲精液以補天之水而復既損之金并將內伏癆虫殺除淨盡永絕傳染之患痰咳癆瘵等患老少使一家老少强力健久蒙中外各處同聲稱美謝函證書堆積如山均有郵局圖記爲憑諸君如服無功領雅教惟假冒日多尤宜鑒別僞製貿僞藥不甘代人受過查此等僞藥名稱雖同性質各別就告白觀之似覺大致彷彿迨實地試驗告知之無庸細述計丙申至今早登申新各報當時惟我獨秘共見共聞詎風起蜂甚至登報妄誇希圖混然各報具在作眞本堂實事求是何屑與爭惟藥關性命特再廣告大瓶二元小瓶一元每半打計六瓶十元每料四元賜顧認明瓶上海河南路拋球塲南首廣東彭壽堂謹啓託郵局匯洋函購外加寄洋一成順氣化痰大瓶一元小瓶二角半止咳杏仁露每瓶四角

半夏之治痰咳由來尚矣各省製僞何止千百先所出非無優劣然不能去淹淬而存精妙入神出本堂心救世者半夏一露其益求精特取上等半夏依法製煉眞正化州吐噶橘紅龍涎香猴棗珍珠金固本等王道正藥煉之又煉今所未有且性味和平非常甘美無異玉液不止或哮喘氣急頑痰壅塞只須少許

T1203

愛理士紅衣補丸

治癒病後失調承廣東粵漢鉄路總局收支處吳君次垣惠贈七言律句一章以表揚其功效之神驗

頌揚仙品意何窮　愛撰新詞愧未工　理學淵源欽叔度　士林藥石備行冲　紅男綠女登春壽　衣德懷仁到處同　補卻陰陽無缺憾　丸能應亦遂奇功

小兒長裕患病後百藥培補非燥即滯因購愛理士紅衣補丸服至一月不燥不滯竟獲身體强健精神煥然爰撰一律以頌神品

古粳次垣吳大韶謹識

愛理士紅衣補丸每瓶洋一元二角每打洋十二元各埠大藥房及商店均有分售倘內地無從購辦請函達上海四川路一百十七號震寰藥廠總批發所即日回寄郵費不加

T1022

南洋勸業會紀念品　急救萬應痧藥水發行廣告

南洋勸業會去年第一次開幕時值夏秋之間天氣炎熱且此地久屬荒蕪潮濕尤重會內諸同胞旅斯土者不免多霍亂吐瀉等痧藥水運往南京又派送各館大則百瓶小則五十逢人贈給凡經嘗服是藥水者莫不讚稱神效本藥房主人早以慮及故不惜重貲預製治病一兩頌揚因此名馳海內外今年入夏以來蒙各埠諸大善長匯銀訂購以期暢流全球廣濟生命云云有藥到春回之妙後蒙各館列登勸業日報遂命名南洋勸業會紀念品萬應痧藥水既靈而價亦便宜每瓶祇定價洋五分每打五角每洋一元計二十四瓶　本藥房受此重託不得不勉從其請訂定發行章程其名日

總發行所上海四馬路五洲大藥房謹登　特此廣告

T1267

上海 廣誠新公煙發兑

本號開設法大馬路現因國造房屋遷入仙橋西首坐北朝南雙開間門面親自揀選大小洋藥兼辦川雲各土藥售零剪照箱批發精製各種公烟發售遠近清膏每洋六錢頂膏公烟每洋八錢陳宿膏每洋一兩二錢俱不還灰貨眞價實童叟無欺如蒙賜顧請認本號招牌不誤信局寄購郵匯件

經期腹痛丸

上海拋球塲北首廣東杏林軒另有婦科眞白鳳丸人參再造丸參茸衛生丸立通耳聾丸每盒均一元兌科回春丹一角

天下婦人無不生育之理凡人欲種子須先理婦人之血分必俟經期有准則一索而得矣此丸調理經期或先或後或臨期而腹痛或久年閉經乾血癆等症一服此丸無不立見奇功本主人有心濟世不敢高其價值單料每丸一角雙料二角半小丸每匣一元凡婦人之病多有不育告人者惟此丸就能治之天下間調經種子丸不少當以此丸爲第一神效云

T429

◎辛亥六月初一日第一千二百六十九號◎

接緊要時事

●鄂垣拿人之大案

▲粵事平後·傳有革黨竄入鄂境·昨二十六晚時·高等審判廳檢察官蕭大令贊昌與地方審判廳某檢察官·同警務公所某科長·率同巡警數十名·承發吏十餘名·偵探員數名·至山後戈甲營街楊宅將醫生楊某·及同寓之學生張某(服裝華麗已剪髮辮)一併拿獲·解回地方審判廳·復派巡長偵探帶同巡警二十餘人·分起疾往候補街高家巷內陳公館·(四川人·其父仕鄂多年·現已去世·兄弟二人公館頗闊)將陳大公子拿獲·(年三十餘歲·頭髮已剪·身着白緞短衣)亦卽轉送地方審判廳·又將陳公館之女眷·用轎舁回該廳·又在查家某學社·拿獲三人·此案內容·驟難探悉·疑與革黨有關係云·

●廣東要聞二則

▲粵垣大清交通兩銀行·及官銀錢局·風潮起後·經當道向外國銀行借入巨款維持·此事宣佈後·市面略定·然商賈之持票向該銀行兌換者·仍絡繹不絕·日以十萬計·就現象觀之·可不致有倒閉之虞·惟當風潮初起時·各銀行存款·不過數十萬·殊形危險·其距省稍遠之鄉民·則多有以八九折向人換取現銀者·故一般狡黠之商店·借此機局獲利不少·

▲自銀根風潮起後·張督日集各司道會議於官廳·形殊勞苦·旋卽有優待商股·如不將原値交回·則請收回國有成命之說·論者咸以張督因民氣如此激奮·故不能無所感動云·

●張星使請定金本位

▲駐美欽使張蔭棠大臣·近上一摺·條陳貨幣制度·大致謂我國財政紊亂已極·秤量計數·銀塊銀元·攙雜並用·何有乎幣制·更何有乎本位·國計民生之困難者·殆由於此·歐美各强國·自十八世紀以後·率皆採用金本位制·以銀幣爲補助貨·法律上限一定之用法·以爲交易受授之標準·並述用金本位制·以英國爲最早·德美意澳和蘭等國·先後踵而行之·日本於明治三十年·亦採用金本位制度·現我國既借四國大宗款項·原爲改良幣制·確定本位而起·然既欲定銀本位制·不如就定金本位制·以銀幣爲補助貨·較爲合宜·或謂國有金塊·不敷鑄造·亦可仿各國成例·許人民私有金塊·呈請鑄造·以助金本位之擴充·並稱金本位制·果能實行·於償款賠款·付本付息·及一切國際貿易問題·均有千利而無一弊云云·已奉旨交度支部詳細察核具奏

東報譯要

●吉會鐵路與日本

(譯六月七號日本時事新報)

俄國某政論家近著論一篇·以日本在大陸之成功爲題·論吉會鐵路·亟譯之如左·

▲朝鮮·北部·鐵路·　安奉鐵路·日本業已改築完成·京城元山間鐵路·尙在工程中·目下將開工者·爲城津至林·會·鐵路·此舉在俄國·誠爲重要·且有興味之問題·距實行之期·已不遠·吾人則不可不爲之一研究焉·

▲日本·與吉會鐵路·　吉林會甯鐵路之敷設·卽對日俄關係之試驗石·日本最近對俄國之壓迫·眞意亦於此暴露矣·吉會鐵路既敷設·日本在中央滿洲之進取的運動·必將一一實行·此等進取的運動·與俄國利益有極大關係·倘以此爲地方的對海參崴及東清鐵路之東部綫·亦有非常之利害關係·對中日間關於吉會鐵路問題之條約·俄國何敢反對·亦不能反對·此條約成立之時·俄國所以沈默不言者·則以在極東之地位甚薄弱·在西歐亦處於非常複雜之狀態故也·

▲吉會·鐵路·與南滿·　吉會鐵路·無論從何點觀之·日本決不能認爲在有特種權利之南滿洲勢力圈內·然日本在類似中立狀態之中央滿洲之進取的運動·俄國亦不認爲逸出日本勢力圈外之法外·日本政策·此種進取的運動·儘可暢所欲爲·日本於吉會鐵路問題·已深知其價値·故日本與中國立約之後·不敢立卽實行·必俟之安奉鐵路改築及京元鐵路完工之後·日本如未得確實地位·不能由琿春吉林鐵路迅速調兵·則吉林鐵路必不開工·

▲俄國人之弱點·　日本人深知俄國人之弱點·故能將俄國社會之一部·弄之於掌上·俄國最近所受恥辱·今則作爲第二企圖·暫且延期·俄國在極東之一切進取的事業·當作爲冒險事業·解外交家亦可唱太平歌矣·如旅順奉天九連城諸名稱·在今日聞之·皆無意義之音也·

▲日本與中俄問題·　先是中俄之間·有將開戰之說·其原因皆在中國侮慢俄國·不尊敬俄國·目下中國甚貧弱·雖不敢動兵·一旦風雲告急·俄國則可獲得權利矣·雖然俄國因中俄問題·實際上初無所得·日本則乘此時機·增加關東半島及南滿洲軍隊·脅中國地方官·定中韓國境(間島)確實占領南滿洲使永久無還於中國之期·今也中國已與其最豐沃且重要之一省永訣矣·

▲俄國與北滿洲·　俄國在北滿洲·及蒙古之經營·尙未能稱意·日本在南滿洲·則已占確實之地位·且萬事皆已準備矣·

▲日本之實力·　今也吉林會甯鐵路問題·已到不可不解決之時機·俄國只願在本國領地之自己權利·如烏梁海國境問題·及黑龍江松花江行船問題·等·初未注意於吉會鐵路之敷設問題·日本則善用種種手段·以調理諸問題·故吉會鐵路問題·亦殊易解決·此初非對中國關係·乃日本對俄問題也·

▲吉會鐵路與俄國·　日本既不辭敷設吉會鐵路·惟此路之設·在俄國視之·則爲非常重大之事·故俄國對此問題·須十分注意·預行研究調理解決此問題之方法·俄國深願將由間島經吉林至寬城子一帶之地·置於一種類似中立之狀態·日俄二國·對此地方·皆不能於政治上及經濟上爲進取的行動·果若此則可免日俄二國之利害關係衝突·且日俄關係之親善·亦不至動搖·對將來又多一種之保障矣·

●日本報之狂論

(譯六月二十號日本時事新報)

▲滿洲雖屬中國領土·關東州及南滿·鐵路沿線之租借地·事實上則無異於日本領土·故中國欲在滿洲興特別事業·理宜先知照我日本·但觀中國政府·自四國借款成立以來·則非常得意·一若可利用英美諸國勢力·以制在滿洲之日俄者·此端一開·恐此後事事皆將置我日本於不顧·中日國交難保不因此齟齬·我日本則不可不講自行處置之策·惟中國此舉·則甚非計·日俄之禍非卽中國之福也·卽使能如所願·以四國之力·牽制日俄·恐彼滿洲之利權·又將爲彼等所得·中國未見能收回毫末·且與日俄有親善關係之國·亦未必肯爲中國作走狐·在極東有最武勇之陸軍·可爲中國之敵者·恐不外日俄二國·爲中國計·不如常注意於此二國之國交·維持親善之關係·較爲有益·當滿洲企業未成功之日·吾則甚望中國對我日本仍能盡其所應盡之道也·

●日人自言對清外交之失敗

(譯報知新聞)

▲我日本之不能加入於四國借款·實對清外交之大失敗·外務省則以另借一千萬元爲口實·强稱非外交之失敗·不知借款大有不同·四國借款與中國第一附用款條件·使此款用於有利·自已之方面·此事已離經濟上關係·有政治上關係·第二附用四國工程師及材料條件·第三附欲續行借款·當先商之四國之條件·卽此已足證列强之意·爲鞏固在中國政治上之地位·我日本之一千萬元借款·則全無條件·與買中國公債一千萬元·初無以異·美國某君十年前曾著世界政策一書·謂對中國政策·宜由鐵路問題解决之·此次四國借款·卽實行此政策也·我外交當局者如此之無能·恐帝國勢力·終無能伸之日矣·

●俄國論四國借款

▲中國政府近來深知其兵力之不足恃·不如用有經驗之外交術·較爲有利·此次四國借款·卽用此手段·抵押品不用他物·特用東三省租稅關稅者·實有深意·蓋欲藉四國資本家之利害關係以牽制日俄二國也·美國國務大臣滿鐵中立之說·雖失敗·其目的·刻又以他法達之矣·　重譯俄國諾阿烏勒米亞報

●東報拾聞一束

▲輿安輕便鐵路·　安東地方山嶽重疊·交通極不便·人口亦甚稀少·以其與朝鮮交界·爲頗重要地方·故趙督欲從輿京府起·敷設輕便鐵路·通至該處·不日卽當派員勘路·　譯六月十七號東京日日新聞

▲俄國增兵於黑龍江·　俄國久欲將黑龍江駐屯軍·增爲十六萬·刻聖彼得堡正在研究此問題·浦鹽斯德新建營房·大約仍用中國工匠·　譯六月十八號日本時事新報

▲俄人北冰洋探險·　俄國義勇艦隊理亞珊號艦長·刻派充北冰洋探險船船長·有人問其何時起程·渠云目下爲時太晚·當另製一船·以明年六月成行·此行不過欲試驗能否由浦鹽經勘察加·橫白令海峽·入北冰洋·達於聖彼得堡·觀其所言·則知其意在調查北極圈內之安全航路·與日期·一面欲變更經由地中海印度洋之已定航路·使該國艦隊·由北海各港·以短時日達於浦鹽明矣·此行倘成功·則與列國在極東政策·大有影響·　譯六月十九號報知新聞

▲美國·不准·日婦·登岸·　有未滿十八歲之日本婦人十七名·至舊金山·美國人認爲不合法之結婚·不許登岸·再三交涉之後·以五百元爲保·始准登岸·且祇以此次爲限·　譯六月十八號東京日日新聞

▲美國·新發明之鎗·　美國克拉達大佐·向曾發明若爾鏗遜式鎗·近又發明一種自動手鎗·及小鎗·刻已呈報陸軍部·兵器局·此鎗世人皆信其有極大之武力·　譯六月十八號大阪每日新聞

介紹問答

▲問　松柏經歲常綠·而不凋謝·其故何在　(江寧達禰祿)

◎答　常綠者·因待其新葉生後·其舊葉乃脫落也·不凋謝者·因植物之葉·葉面廣平者·受太陽光熱多·而散出之水分亦多·葉面狹小者·受太陽光熱少·而散出之水分亦少·故梧桐早凋·而松柏則能耐歲寒·誠以其葉形若針·蒸發水分之面積小·與桐葉之平面·水分易於蒸發者·不同·故經歲常綠·而不凋謝也·(溧陽樂鞏)

▲問　世界飛艇·最快每點鐘·可飛行若干里　(王鐵血)

◎答　世界飛艇最快者·當以德國楠孛林伯爵所製一艇·爲最·據千九百零八年十一月七日·伯爵以新製之艇·請皇太子共乘·在伯林與搪那雪痕仝之間·往復一次·當日烈風·發發·尙能每時飛行三十五哩·高至三千尺·目力所及·僅見黑星一點而已·(溧陽樂鞏)

◎問　漢人婦女裹足·始於何代何人·因何欲令婦女纏足　(王伯琴)

◎答　始於周齊女閭也·「史記臨淄女子彈弦纏屣」又云·搖脩袖躡利屣·所謂纏屣者·卽裹足也·利屣者卽纖銳也·按彼謂彈弦搖袖·卽指歌舞妓女也·(鹽城陳宗道)

滙豐本行資本金洋四千八百萬元公積金洋一千六百八十五萬兩
急痧時症危險異常治之不速命懸頃刻

橫濱正金銀行告白

本行設[illegible]……以及中國上海漢口北京天津大連旅順營口牛莊……交易無不竭誠應接素蒙……定一年期或六個月期或三個月期其息均隨時面議……匯票欵格外克己倘蒙賜顧請至本行面議可也

各省時事

官治

●調署提法使(新疆) 鎮迪道兼提法使銜榮觀察霈因新授河東道於月前携眷由驛進關遺缺調阿克蘇道楊觀察增新署理

●署司注意審判員(新疆) 省城審判廳前因考取只得八員不敷分佈而邊省實在乏材故咨商法部調擢法政學員及研究所聽講畢業人員派充近日署提法使楊鼎臣署司以所派各員仍多濫竽不敷擬再認眞考試以免貽誤而拔眞材惟初級地方高等三廳現已一律開庭收受詞訟矣

●四年預算刪將次告成(福建) 閩省四年預算部限於五月十五日到部自五月初一日起清理財政局局員異常忙碌日內當可送京聞全省出入對抵計不敷近四百萬兩云

●藩司被參(福建) 閩藩尙惠臣方伯近爲某侍御所劾聞疏中有厘金受賄振捐匿報平糶舞弊各款已由督院派署交涉司會同提學提法兩司查辦

●道員二次驗煙(福建) 汀漳龍道何觀察成浩素有烟癖前經調驗一次確已戒斷日前該道來省面謝督院卓異之荐不意松制軍以該道雖已戒斷氣色不佳復飭搬入督署再行確驗并派勸業道張嗣墀觀察監視官場之尙未戒斷者聞之均有戒心

●劉宗標終難赴任(浙江) 准補台州府劉宗標因前署寧波府不洽輿論禀請交卸回省已越年餘日前呈請准予赴任自試批駁未允茲復有台屬紳士林太史丙修等以實缺未便久懸分向院司代求增中丞因前據藩司詳復謂該處民俗強悍夙稱難治加以現行新政均須迅赴事機是以將金華府嵩守調署該守俟有相當差委再行酌量辦理業經批准故已飭該紳等知照矣

●警員薪水亦擬折扣(清江) 江北因陸軍官佐俱將薪水減成故警局各科長科員與巡官巡弁等均須照八折支薪警界中人以爲巡警薪水本較陸軍爲薄擬要求改爲九折云

●官鹽號易員接辦(清江) 江北提署向在西壩開設義善源官鹽號一所總理包國鳳因和大銀行倒帳風潮牽手公款無着致被撤差惟包守用空號款五千金致他員不敢接手現有恒大錢莊執事趙某允爲包總理彌補此次虧空故叚提台即札委趙某接辦矣

●巡檢擾亂法庭(杭州) 二十八日地方審判廳公判吳炳楷呈控須小嚴藏匿親女一案正在宣讀判詞忽有旁聽人走近案前指謂判斷不公畢口謾罵庭丁叩其姓氏自稱何鍾祥查何係試用巡檢前於此案曾經出名干預當經該廳批斥有案張廳長以其憑空插訟擾亂法庭照章拘留嗣據檢察廳報告該巡檢於事後深自愧悔故從寬免究僅於薄暮後復張貼揭示以爲不知自愛者戒

●嚴禁司巡需索(湖州) 篠縣商販由甬江載運洋糖經過各卡厘被巡丁藉口鐵樣故意留難需索事經藩司莫方伯所知因即通飭各屬一體嚴禁湖府夏守奉文後即轉行各厘局示諭司巡嗣後商販到卡應捐應驗即時放行不得留難需索否則惟該局委員是問云

●實行憑照挑膏(鎮江) 鎮郡各膏店暨各烟戶雖已請牌領照并未遵照定章辦理曾經徒邑文大令出示曉諭限於二十四日起一律憑照挑膏詎膏店仍有違抗不遵者昨由禁烟分公所調查員在寶安新街薛家巷等處查出數家當即送交該管巡局罰辦以儆其餘

●裁併局所述聞(蘇州) 蘇垣預算不敷甚鉅撫院程中丞擬將財政局歸併度支公所調查局歸併提法司禁烟公所歸併巡警道管轄以節經費聞日內即將實行

●西壩設裕甯分局(清江) 江督張制軍前以錢莊紛紛倒帳特飭五河鹽厘局以後存款解款均交裕甯官局代辦若私與錢莊往來遇有意外即責令賠繳故正陽關裕甯局遂恃鹽厘爲利益大宗現五河卡改於西壩就地征收裕甯經理人深恐前項利益爲清江裕甯局所得因禀准甯藩司由正陽關官局分設支局於西壩地方專司鹽厘匯兌之事

●改總辦爲警務長(揚州) 揚州巡警局前自開辦以來設有督辦總辦等名目嗣因名稱與章程不合曾經江南巡警總局詳請江督批示飭遵並於彙報完備情形案內列表奏咨昨接省局札文飭將原設之督辦總辦各職一併裁撤改置江甘兩縣警務長以專責成至警長仍委前總辦查觀察接充云

●巡長斥革(湖州) 歸安警務公所巡長林棟樑不安本分聲名狼藉爲警道楊觀察所聞即派委員蒞湖調查屬實於日前在警務公所點名畢即傳林巡長詰問數語當即斥革押拘留所十五日以儆

自治

●議事董事會成立無期(揚州) 江甘兩縣近日接到江南自治總局札頒城鎮鄉議事董事會圖記式樣一紙飭即刊發啓用惟江甘議事會尙未選舉人員不知何日始能成立也

●董事會投票改選(湖州) 程安城區董事會前因陪董楊仲修及名譽董事沈承烜等票數不足經籌辦處批駁取消故該會復於二十七日重行投票改選以施恩霖十四票爲陪董鈕澤景十四票邱光耀王兆元各十一票爲名譽董事業經程安二監督詳禀籌辦處備案矣

●會議開辦送診局(湖州) 湖州醫學會雖已成立因經濟困難所議事件均難照辦茲由會長俞宗濂于二十八日開會邀衆會員磋商辦法聞擬先設送診局爲將來設立病院之基礎云

教育

●師範中學堂之風潮(新疆) 中學堂監督劉熹與本堂教習張孫東不睦時於提學使前暴其短處請予屏黜張署司含糊應之初未札飭該堂辭退而劉監督即逕自發出革條堂中學生與張教習感情素厚一聞此事羣向監督詰問因何撤差劉無以對詭言總辦所撤安觀公事又無以應學生等謂如此則是無故撤差須請督親將該教習請回劉堅持不允學生等遂圍監督室至夜分不散並勒令監督自行辭差嗣經副監督石以及他教員等出而調停學生始散然至今三日尙未上堂聽課云

●陸軍小學生畢業(新疆) 陸軍小學堂開辦已歷三年此次考試畢業者計共六十三名第一名庾秦山係西安人經撫院示將年歲稍長者留于新疆陸軍差委其餘四十八名委本堂監學王書文送往西安中學堂肄業昨已入關起程

●教員被撤之眞相(揚州) 高郵廩生卞庶諧等以該州高等小學教習吳同勛被撤不公具禀學署爲之辯護旋經提學使查得吳同勛因到堂甫八星期曠課至四星期之多并未託人代理學生家庭紛紛質問上課時絕不講解亦不示範於學生演草有錯而不改者或改而反錯者堂長婉勸改良乃竟不上堂是以撤換所請應無庸議

實業

●收買桑梗之作用(蘇州) 胥門外木瀆香山一帶居民均以蠶桑爲業其桑梗不過供作爨薪而已不知桑皮可以造紙桑梗之灰有鹼質可作肥皂茲有某紳集款分赴蠶桑地方收買桑皮及桑梗灰以備製紙製肥皂之用倘辦有成效尙擬設立公司爲該處開一絕大利源云

●設立種植試驗場(揚州) 揚州舊城七巷地方本爲荒僻之區近有人築造戲園並於附近設一種植試驗場以備植物學家之研究商之甘泉勸業員胡漢章咨呈地方官出示保護云

●燭店虧欠發封(蘇州) 胥門外由斯弄口燭正興燭號虧欠甚鉅被人控經審判廳提訊勒限追繳前該店主竟棄店逃匿因於二十八日下午發封

軍事

●派員監視放餉(蘇州) 軍政腐敗皆係軍隊官剋扣糧餉所致程中丞有鑒於此令飭太湖水師飛划水師等營五月放餉特派直隸州程學燁同知杜祖培赴營監視以杜侵尅浮冒等弊

●藩署衛兵又傷車夫(湖北) 藩署衛兵將吳科長轎夫刺傷一案已誌本報嗣因該轎夫業經醫愈審判廳亦即含糊了事將衛兵放出詎知該衛兵自此益加蠻橫二十四日有衛兵數人抬銀箱自藩署出爲一車夫所攔衛兵大怒遂棄銀箱於地將車夫痛毆并用腰間刺刀在車夫頭上連擲數下觀者數十人咸抱不平惟見其勢洶洶不敢向前排解巡警聞聲趕至亦祇能袖手旁觀後有憲兵經過詢問來由衛兵謂其搶劫庫銀憲兵不信細問旁人並無其事憲兵以衛兵如此逞兇實屬有違軍制遂將逞兇之衛兵帶往陸軍審判廳裁判並飭巡警將受傷車夫抬往醫院診治

●牌示補充標統(新疆) 步隊標統兼帶第一營李協戎學文病故後經撫院查有迪化城守協副將徐積誠堪以補充遺缺以正任塔城協副將楊金榜接充聞徐協戎以年老不堪重任爲辭禀請銷差回籍准否尙未可知

●檢閱軍政已竣(南京) 檢察第九鎮軍政現已竣事部員吳昭麟雷振鏞二君於日昨偕同隨員袁華選沈郁文志元等赴鎮江江陰兩處檢閱三十五六兩標軍政徐統制及教練處陳祺亦隨往校閱

●甯垣督練公所之改革(南京) 江督張制軍因接部文宜將督練公所規則改編以歸劃一當與楊參議商定改爲兩科兩局一曰籌辦科管理巡防營務處及兵備參謀事宜兼轄督署軍事幕友一曰糧餉科管理陸軍糧餉及調查陸軍財政之屬一曰軍械局管理陸軍器械及營房建造並火藥局事宜一曰測地局管理軍事測繪及測繪學堂實地測量事宜各設主任一員及一二三等科員各一員並書記員司書生等仍由參謀官統轄聞已議定日內即將咨部請示辦理俟奉覆准後即將實行云

交涉

●報請驅逐華界西妓及酒館(漢口) 警察四區近特將外人在中國界內開設之各酒館妓寮人名館名國名一一調查詳細報明漢口警察總局轉禀關道照會各國領事會同驅逐其文如下 竊查酒館妓寮本非正經營業地方稠雜尤易滋生事端前經奉江漢關札飭禁止在案茲查得四區界內何家公路西酒館係三人夥開一名麥果(美人)一名安多黎(法人)一名叔非葛燃葛曬斯(俄婦人)再如已設未開之三十二號酒館三十三號洋娼均係俄人經前區長陸禀請驅逐在案此時尙未遷移再如瀰瀾二十號酒館名多羅元(法人)一百念號酒館名挖拉哈都(法人)三十一號洋娼(俄人)又查二分區段內西妓仁和里第一號(法國二人)漢廣西路第二號(英國二人)漢廣西路第三號(俄國五人)大智門第七號(美國八人)禮和廠第十六號(法國三人)又禮和廠酒館一戶二人(男係美人)(女係俄人)除已設未開之三十二號三十三號外共計西酒館四家西妓六家理合報請轉禀江漢關憲照會各國領事以便會同驅逐查此次妓寮酒館俄國領事曾有照請中國地方官訪查驅逐其美法各國當亦不難援例照辦云

雜聞

●查拿謠言惑衆(湖州) 橫渚塘橋廟僧寶善串通馬甲造謠詐稱余來仙木治病求財鬨動男女燒香混雜事被警官金文龍訪悉以該僧造言惑衆有礙治安當派巡士會同檜划出城將該僧及好事者一併拏獲帶局刻已送縣嚴究

●游勇搶劫錢莊(清江) 距清江五里之村鎮俗名王營子者日前忽來數人形似游勇手持刀械於薄暮時闖入晉生錢莊搶去銅元二百千文之譜幸對門布店已有警備該匪遂各散去

●官紳赴廬山勘界(九江) 廬山牯牛嶺每至夏季西人來山避暑者絡繹不絕山上幾無容足地且有不惜金錢到山購地者以致交涉日多前因清丈局委員周懷烜把總有將女兒城租與洋人之事被星子縣紳士控經潯道飭德化星子兩縣到山會勘因事未果日前始由兩邑官紳同往履勘聞周懷烜租出之地係在女兒城附近並非女兒城其地名草地坡西人謂之荷花谷與南康星子縣毗連故星邑紳士力爭係該縣管轄其實係德化縣地此次會勘後不知兩縣官紳作何辦理也

●復盛恒存款糾葛(揚州) 揚州和大銀行倒閉後復盛恒相繼牽倒所有存欠各款劃抵不過五六折之譜不足之數有股東蔣姓出而承認並請商會實行理結乃事隔數月仍無端倪欠款之人無非推諉存款者日日向商會追迫甚至以黃紙大書冤單遍貼市衢如再延不料理恐將大起風潮也

●劣書運動保釋(杭州) 仁和禮書曹維源與地販陳子耕盜賣沙地被控由審判廳傳案質訊發押後該書平日頤養氣體頗嫌押所之苦聞昨已致書關王閣大通旅館某某爲其運動開脫并囑眷屬將衣飾財產寄頓他處云

●嚴禁小孩擲石(湖州) 湖郡取締輪船進城厘訂罰規後各局已一例遵照惟大東仍抗違進關以致其餘各小輪翌日仍復進城當由夏太守具詳省台請速照會稅務司轉飭該日商一體遵守不料近有好事者以輪局違禁私令小孩於小輪到埠時在長橋上擲石警官恐起交涉昨已出示嚴禁矣

●英界皇會之大觀(漢口) 二十六日爲英皇加冕之期該國僑居漢鎮官商懸掛國旗以伸慶賀領事門前用電燈及藍布紮一過街大牌樓其上用電燈紮成英文數字不外慶祝之意江中各國兵輪商輪俱懸旗致敬午後一句鐘時武漢自藩臬以下二十餘員至領事府慶祝沿一碼頭江沿至六碼頭駐有中國砲艦當中國官員慶祝時砲聲隆隆不絕於耳至租界中則遊人尤夥云

文苑擷新

詩諫百詠(續)(悵)

自古權奸率多憑藉所謂百足之蟲死而不僵也千夫疾視難回已成之勢方爇秉秆不敵復燃之灰君子於是愴習俗矣梅村詠史詩云誰云承敝起仍出刑餘裔孟德沾漑養門資列朝貴憑藉盜弄兵豈曰惟才智願爲操用人大權者流涕誦之

世界變相侵略政策行而衷甲之氣甚惡弱國不悟輒昭淖中萬金布闕六國以亡約攻遼金宋社乃屋今更藉債權新法一變而客卿再變而統監矣吳梅邨又云談笑遷種人我思王景略願爲大聘顧問者痛哭誦之

莽莽神州遂無生氣則已苟一息猶存則必有健兒快馬爲國雪恥今非其時耶陸放翁詩云樓船夜雪瓜洲渡鐵馬秋風大散關願爲高談軍政者正色誦之

懷才不遇千古扼腕放翁病起句云志士凄凉閒處老名花零落雨中看願爲需才孔亟者激節誦之

世道日漓品節斯墮輦下名流奔競運動習不爲怪誠所謂不復知人間有羞恥事也放翁詩云窮空敢恨寒無褐憂患原因出有車願爲苟圖富貴者着意誦之

又云青山是處可埋骨白髮向人羞折腰願爲境遇屈志者三復誦之

同學少年共登台省方慶朝廷得人然而羊鶴葉龍且有甚於純盜虛聲者翻令人生剡鵠之嗟長此不已如國家何放翁句云大事豈堪重破壞窮人難與共功名願爲評騭人物者撫膺誦之

賭墅之風盛行於貴近幾有狎客大呼軍國重事之概是殆亡國妖孽耶放翁句云萬事不禁劉毅擲諸人誰若祖生鞭願爲溺情奴戲者反覆誦之

靈驗痧藥水每洋四十瓶

代發行處上海四馬路望平街時中書局

[illegible]此藥[illegible]活人已不可數[illegible]諸公速購施送以廣善緣則功德無量幸勿視爲尋常藥水而忽之也 上海仁生氏謹啓

●總批發處上海老北門內長慶里第八號門牌 丙1057

辛亥六月初一日 第一千二百六十九號

京都天寶齋 花柳經驗良方 毒門聖藥 愈人甚庚（無算）

京都天寶齋●天下馳名●靈驗第一●異人傳授珠黃八寶化毒丹●包愈男女一切楊梅結毒限日全愈永無後患
此丸乃本齋獨得異人傳授良方重用眞正犀黃珠粉血珀極品上藥泡製鍊成專治男女楊梅結毒橫痃下疳皮破腐爛一切毒症無論初起染久包可限日全愈如諱醫不精服藥不愈或庸醫圖利不顧人之性命欲速獨用輕粉升藥甘焊丸等當時立愈及毒氣內攻逢春又發四肢酸痛甚至鼻塌髮禿紅斑起點皆緣毒藏筋絡且必染妻絕其嗣非淨餘毒不淨其害不休此實藥者未得其法患者豈能安全今本齋不惜重資修合濟世染者即將此丸服下立刻止痛消腫祛毒淨盡凡極重極危之症服藥一料立可全愈價雖略貴其效足値當可掃盡骨內一切毒氣且能生肌無害屢試屢驗百發百中輕者五天全愈重者數天除根如用倒提丸輕粉升藥雷火焚凡患下疳毒者雖莖爛東手危險萬分請嘗試之方知本藥房藥靈方眞之功也每料價洋十元每瓶洋二元◎零有珠黃下疳散每瓶洋七角如男女下疳腫痛或陽物破爛雖則爛去半節用採此散立見拔毒去爛生肌止痛保復原形仍可生育種子
此乃第一奇方也◎立愈珠珀五淋白濁丸每盒價洋一元鋪在上海二馬路中市西鼎新里口石庫門內便是遠埠託郵局購寄妥速信局難靠信力自給 丁672

廣東遐邇齋 丁1018

救急扶危上等麝香痧藥

本齋不惜工本揀選上等藥料製煉丸散膏丹出而應世十餘年荷蒙●士商賜顧功効昭彰久已名馳中外時居夏令茲將各種救急扶危靈驗痧藥略列左●善士購施功德無量取價從廉

麝香痧氣丸 救急時症丸 時症白痧散 正氣辟瘟牌 靈寶如意丹 霍香正氣丸 純陽正氣丸 保安救急丸 虔修六神丸 祛風薄荷錠 甘露消暑茶 靈驗保安丹 化州奮橘紅 馮了性藥酒 神効辟瘟丹 太乙蘂金錠 心胃氣痛節 傷科七釐散 戒烟衛生丸 始創龍涎香 戒烟丸批發

八寶紅靈丹 神効臥龍丹 飛龍奪命丹 諸葛行軍散 人馬平安散 六合定中丸 太乙普提丸 萬應保和丸 梅花點舌丹 萬應午時茶 正范志神麵 止痛玉樹油 治喘洋金花 小兒回春丹 立止痢症丸 立止牙痛散 萬應如意油 舒筋活絡丸 戒烟斷癮小

諸君採買請認招牌住址以防假冒廣東邇遐齋分設上海二馬路巡捕房對門開張

本藥房特向西國運到全副機器專行生榨各種果汁今已製成數種色美味甜氣香性和消暑解渴洵無上上品之飲料常服清心寧神（醒胃健脾）降火平肝當夏秋之時尤必能可少之要品以茲將各種新鮮果汁臚列于后

計開 鮮蘋果汁 鮮雪梨汁 鮮葡萄汁 鮮楊梅汁 鮮香蕉汁 鮮杏子汁 鮮檸檬汁

價目 每瓶三角每打三元批發從廉以每瓶計算各埠各寶號欲批購者及早函定自當從速裝上遲則恐落人後特此廣告 丁1207

●總發行所 海四馬路五洲大藥房啓●

上海五洲大藥房
新鮮牛痘苗又到了

本藥房自東又運到極鮮牛痘苗數百打質美價廉每支售洋一角五分每打售洋一元二角每十打售洋[illegible]元恐未週知特此廣告 丁589

滋補樹皮丸功效

對於人身有絕大的關係

此乃非洲樹皮所製成（西國化學家試驗而得功能）提精神（壯筋肉）補腎健陽（固精增力常服助壯腸胃多生精液）助食物消化（以暢大便時時運動四肢筋肉發力）服是丸後而得身壯力健之效果是丸能力較大必見奇效（如安坐不動則下半部發力不可多服每次至多不得過三丸日服三次飯前開水吞下）

一常人服之能强壯全身筋肉固腎健陰
一無精神夢洩之人服之能少運動新鮮空氣以致胃口
一文人常秘服之能滋潤健脾胃必得食量加增
一大便秘便少運動作勞之人服之能
一思慮過度精神耗消筋骨痿痛手足無力之苦頓爽四肢活潑
一患頭者服之能
價目 每瓶一元 托局函購原 每打十一元 班回件諸君
老牌商標 每瓶有附一角
光顧請認明全球
之護照眞券 一張尤所是的眞柄紙一 丁107

總發行所上海四馬路（老巡捕房對門）五洲大藥房
及京津北南各口埠大藥房均有經售

京都天寶齋 嫩面玉容散

此散治男女面上油膩黑氣烟色酒刺雀斑暗晦等患每晨擦擦自然嫩面滋潤滋秀異整容妙品也每瓶大洋二角每洋服折六瓶雙料每瓶四角每洋三瓶鋪設上海二馬路中市鼎新 丁271

救命聖藥 痧藥紅靈丹

夏天痧藥非同冬令補劑補藥苟且倘無妨碍痧藥苟且則誤人不淺矣本軒存心濟世志在救急扶危俾用者藥到回春焉痧氣丸紅靈丹臥龍丹白痧散行軍散奪命丹每元八十瓶小百念瓶純陽正氣丸每元八十包雙料午時茶每元六盒甘露茶每元白包如意油辟瘟丹痢疾丸均一角時疫痧藥水每元四十瓶上海拋球場北首廣東杏林軒啓

唐製 四時清快片

唐此製片功能蕩滌四時不正之氣使人身血分所受汚濁症從淸解而全體爽快故凡小有不適即服數片可保無虞若痧悉發時用代痧藥丸爲穩便救危急於無形洵爲暑令必備之品茲將主治效能略述於下◎感冒頭痛◎傷風◎中暑◎受寒◎染疫◎惡心◎腹痛◎吐瀉◎水瀉◎胃不消化◎胸膈脹悶◎口苦◎牙痧◎一切毒蟲叮咬◎各種時疫瘴氣以上諸症或內服或外敷皆宜用此片治之

價金 每盒洋二角每包洋五分 此品居家行路皆宜

預備以防不虞倘蒙講買施送價照躉批望各慈善家注意是荷 上海四馬路中英大藥房廣告外埠各本鋪均有發售

雙鳳園改良浴盆湯 在四馬路麥家圈榮

本園開設以來已歷五載地方潔淨應酬週到洗浴爲衛生所必需尤宜加意講究本園不惜巨本特從美國名廠定購熱冷水龍頭及汽鍋……

宋仲遽閱

自中歷光緒二十三年十二月念七汝將法冊道契計地一畝一分六厘五毫由本行經手向春暉堂蔣抵押銀五千兩訂期三個月爲度當立洋文字據詎料汝到期不贖後經屢次催贖而汝一再延宕措詞搪塞拖延迄今二載有餘本利無着前又在本行三面言定如立有拍賣字據由汝親其簽字自願將該地即向汝追償本抵行有代價限汝兩禮拜若不前來理直事定將該地拍賣以償本行控告追償勿謂言之不預也特此登報告白

上海錬雲大藥房秘製珠黃十寶搜毒丹治花柳毒症極妥極速堆倒天下有一無二眞乃藥倒病除之聖品也患者無憂矣

花柳毒門第一聖藥 奇效妥速

以來治愈男女毒症何止數萬人市上治毒之藥雖多僅有犀黃化毒之名毫無犀黃治毒之實凡患花柳毒者即將此丹服下立刻止痛消腫利便降火週身搜毒丹從大小兩便而出愈後可保永不復發照常仍可生育雖諸醫東手極重危險之症一服此丹奇功立見眞治毒之聖藥也如不見信可立保單以昭信實經者二三瓶全愈重者一二料除根每料洋八元每瓶洋二元另有珠黃八寶生肌散每瓶洋一元如男子陽物皮破女子陰戶腫爛速將此散敷上即可去腐拔毒止痛生肌保復原形如能一服立愈珠珀五淋白濁丸每盒洋一元◎七每三馬路西首小華里口錬雲大藥房啓 丁804
此乃最靈最效善治男女楊梅結毒橫痃下疳魚口便毒無論遠年近日如服輕粉升藥或庸醫誤用升藥攻散致毒內閉逼入經絡之中逢春必發致有鼻爛頂穿週身紅斑四肢酸痛甚至外形難愈其毒不拘初起染久包可限日全愈倘被庸醫誤用升藥輕粉倒提之丸步人性命所以患者難能安全本主人心存濟世悉心研究鍊成珠黃十寶搜毒丹問世

肺部大將

助肺呼吸香膠
這是來助肺的大將 和匀呼吸
西藥的不要論新舊品凡痰咳肺嗽輕重一概的病 能痰化喉嚨滋潤入口立
口角生香 常備一家人的面色潤身體如能保一無病
肺健了呼吸匀了 的患處且可保健這就吃了助肺呼吸香膠的功效
好起來了 吃人的胃口那膠也必然經得肺病
許多滋養料 心經的氣液起來了
這個助肺呼吸的香膠是萬萬不可不吃的 若是五臟特設我同胞諸君若已患肺病的

此膠味美甜氣香而清入口即化而生之精液皆變爲內臟滋養若不治愈則身體無健壯之期
吐痰稀過度則以致神自必衰耗 勞過少痰多喉嚨或咳嗽 順氣平喘止咳中年老年 清肺力助潤喉能生精液
四次如幼年偶感外寒而致傷風片每次可服二三
爲水往往下則由大便
利出往往上則吐出
去且肺自壯而呼
吸自匀
之患 肺體既壯則長大 若能常時備用肺病可免一家赤子可保決無效驗
自速
小箱二元 每打二十元
大箱四元 每打四十元
諸君光顧請認明全球老牌商標每箱有認眞券一張值
託局函購原班回件一角不死致悞
年一屆方
上海四馬路老巡捕房對門 總發行所 丁168
五洲大藥房 各埠大藥房均有經售

上海保裕火險公司

本行經理火險有限公司資本充足在申開設歷有年所分設內地各埠已有三十餘處專保華洋房屋貨物廠棧遇有不測賠款迅速 如蒙紳商賜顧請駕臨至各埠分經理處或至上海四川路八十三號總公司賬房均可接洽特此佈告

滬寧鐵路火車開行時刻表

由上海開至南京

站	開行時刻
上海	上午七點四十五分(快車)；八點十分(慢車)；九點四十五分(快車)；下午一點五分(特別快車)；四點二十分(客車常州止)；十二點三十分(南京客車)；六點十分(夜車蘇州止)
南翔	上午八點六分(快車)；八點三十九分(慢車)；十點七分(快車)；下午四點四十八分(客車常州止)；十二點五十七分(南京客車)；六點三十七分(夜車蘇州止)
崑山	上午八點四十九分(快車)；九點二十分(慢車)；十點五十二分(快車)；下午五點五十分(客車常州止)；七點三十分(夜車蘇州止)
蘇州	上午九點三十九分(快車)；十點二十八分(慢車)；十二點三十五分(快車)；下午二點[illegible]十五分(特別快車)；七點三分(客車常州止)；八點二十分(夜車到)
無錫	上午十點三十六分(快車)；十二點三十七分(慢車)；下午十二點三十分(南錫快車)；三點三十七分(特別快車)；八點十三分(客車常州止)
常州	上午十二點三十三分(快車)；六點五十分(常京客車)；下午十二點四十分(慢車)；一點二十五分(特別快車)；九點十四分(客車到)
鎮江	下午一點十一分(快車)；八點五十四分(常京客車)；二點五十三分(慢車)；五點五十一分(特別快車)
南京	下午二點三十七分(快車到)；上午十點三十五分(常京客車到)；下午四點四十六分(慢車到)；七點正(特別快車到)

由南京開至上海

站	開行時刻
南京	上午七點三十分(快車)；八點二十分(慢車)；下午一點二十分(特別快車)；四點正(客車常州止)
鎮江	上午九點一分(快車)；十點二十分(慢車)；下午二點四十七分(特別快車)；五點五十分(客車常州止)
常州	上午十點四十二分(快車)；七點正(常申客車)；下午十二點三十五分(慢車)；四點十九分(特別快車)；七點五十四分(客車到)
無錫	上午十一點三十九分(快車)；八點十分(常申客車)；下午一點四十一分(慢車)；三點三十分(錫申車)；五點九分(特別快車)
蘇州	下午十二點三十七分(快車)；上午九點三十分(常申客車)；下午二點五十四分(慢車)；四點四十五分(錫申車)；六點四分(特別快車)；上午七點三十分(蘇申客車)
崑山	下午一點十九分(快車)；上午十點二十三分(常申客車)；下午三點五十二分(慢車)；五點四十二分(錫申車)；上午八點二十三分(蘇申客車)
南翔	下午二點三分(快車)；上午十一點二十分(常申客車)；下午四點四十九分(慢車)；六點三十五分(錫申車)；一點三十分(南申車)；上午九點二十三分(蘇申客車)
上海	下午二點二十二分(快車到)；上午十二點四十六分(常申客車到)；下午五點十五分(慢車到)；七點一分(錫申車到)；七點三十五分(特別快車到)；一點五十七分(南申車到)；上午九點四十五分(蘇申車到)

滬杭火車開行時刻表

由上海開至閘口

站	開行時刻
上海	上午八點正(慢車)；十一點二十五分(客車)；下午一點正(快車)；四點[illegible]分(客車)嘉興止
莘莊	上午八點三十三分(慢車)；十一點○六分(客車)；下午一點二十五分(快車)；四點四十分(客車)
松江	上午九點十二分(慢車)；十二點五十四分(客車)；下午一點二十四分(快車)；五點二十分(客車)
楓涇	上午九點五十九分(慢車)；十二點五十九分(客車)；下午二點三十四分(快車)；六點十分(客車)
嘉興	上午[illegible]點[illegible]分(客車)閘口止；下午一點正(慢車)；二點○五分(客車)；[illegible]
杭州	上午十點五十分(客車)；下午二點[illegible](慢車)；五點[illegible](客車)；六點[illegible](快車)
閘口	上午[illegible]；下午二點[illegible](慢車)；[illegible]

由閘口開至上海

站	開行時刻
閘口	上午七點十五分(慢車)；九點五十分(客車)；下午十二點二十五分(快車)；正午[illegible](客車)嘉興止
杭州	上午八點正(慢車)；十點四十分(客車)；下午一點正(快車)；三點五十分(客車)
嘉興	上午八點正(客車)上海止；十一點○五分(慢車)；下午三點三十分(客車)；三點二十分(快車)；七點正到(客車)
楓涇	上午九點正(客車)；十二點○二分(慢車)；下午四點三十分(客車)；四點○二分(快車)
松江	上午九點四十六分(客車)；十二點四十五分(慢車)；下午三點二十九分(客車)；五點三十九分(快車)
莘莊	上午十點二十二分(客車)；下午一點二十三分(慢車)；六點○八分(客車)；五點○七分(快車)
上海	上午十點五十二分(客車)；下午一點五十二分(慢車)；[illegible]

另有秘製咬臭蟲藥連用三天永保不咬續採生髮膠包可重生不靈還銀每洋三瓶每瓶大洋四角外埠由郵政局

三年新患之症二瓶即可全愈如其二十年舊恙要多一料永遠斷根包不復發萬試萬驗
害者得解脫呻吟牀蓐之苦則幸甚矣○每瓶實洋一元每料六瓶洋五元遠埠信購郵局匯件
今本藥房不惜苦心訪得奇方名曰[illegible]丹無論男女[illegible]肝氣之症服後神功立見若係二
月見效從無復萌之人如此奇驗未敢秘藏特登報布告俾患斯疾
上海三馬路西首小華園對面鼎豐里口○德雲大藥房發售

退浮火除邪熱雖十年念年宿症服此丸一料立見奇功極重久年老症服此二料無不轉聾復聰眞是第一靈品每盒一元每料六盒洋五元不靈包退還洋以昭實
如兩耳挖損再吹八寶吹耳散無不立愈每瓶七角○遠埠購寄郵政妥速信力自給○鋪設上海二馬路中市西鼎里新便是
T285

的真 始創 瓣香廬驥製半夏

崔氏瓣香廬總發行所 崔氏驥製消痰半夏 天下馳名 購者注意

崔氏驥製半夏乃驥雲氏與中外名醫費三年研究實行試驗始敢出而問世自發行以來凡官界軍界商界學界紳界女界莫不同聲贊美咸推治痰止咳之無上聖品各省寄售紛紛爭先恐後極意歡迎但華人惡習每見發達之物必多方仿造奇巧百出致使采購者無從鑒別眞偽爲本處特將江督署湖北臬署京師都御史衙門暨英國加拿大日本東京韓國慶北大邱郡以及各省各縣各公館各衙門道謝神驗之書彙編裝訂成冊並將信函之郵局圖記民局木章一律裝入置之案頭俾采藥者作指南之車而仿造者無從施其伎倆但咳嗽多痰之症救治愈早愈妙若久咳傷及肺管便覺呼吸不靈彙之痰爲膠膩之質閉塞清明之府遂使哮喘大作氣促不能況肺爲華蓋蔽護華臟華蓋既傷虛火焦灼胃氣亦敗脾火熾衰腎水告涸汗風上揚從此盜汗骨蒸元氣盡喪蓋人賴氣血而生肺氣不宣則違血不靈氣血兩損便是不起之症矣可不痛哉本廬創製消咳半夏善能止咳化痰順氣平喘運血液以培元滋腎水以固本能生天一之水能療飢損之金偉力豐功天下無敵自出世以來治愈之人不可勝計至此藥之神驗全賴汰其糟粕取其精液故能出奇制勝以少勝多若尋常之症只須一小盒立奏奇功雖至重至危之症如一息尚存速服一料包可立起沉痾斷根不發本處實事求是精益求精儘可倩化學名家化驗如無珍珠龍涎香化州橘紅等珍貴之品甘受重罰總發行所在盆湯弄走過絲業會館寧波路口五開間門面內室懸上海縣嚴禁偽藥告示近有假冒須認明石印仿單上驥雲半身小影反面五開間書圖並工部局施敦來醫生化驗據方是的眞因一粥間假冒宜格外留意大盒洋二元四角小盒洋一元二角每料六大盒洋十三元二角加門市起碼五角以便試服外埠批發格外克己如無消路包可退還不靈包退還銀外埠來信須寫明寧波路口第一百十五號

上海盆湯弄走過絲業會館北寧波路口五開間門面內崔氏瓣香廬總發行所啓

敬告 夏令施送救急藥品

趙善家

注意

功效

專治一切

◎吊腳痧 ◎絞腸痧 ◎子午痧 ◎癟螺痧 ◎黑死病
◎喉風症 ◎紅白痢 ◎寒熱病 ◎反胃病 ◎臌脹病

百服自愈

龍頭牌清醒丸爲本堂特製秘品方經醫學博士張修爵君鑒定原料具用中國上等藥質功效高出痧藥臥龍丹行軍散辟瘟丹等萬萬海內各善堂及各慈善家于夏令施送藥品倘有惠顧本堂者本堂願減收半價因創辦伊始甚冀于諸大善士之熱心故亦半盡義務藉輔慈善之事業俾所費金錢祇一半而所行善事已加倍也海內善士幸各注意 上海四馬路惠福里底光華堂 定價小包一角 樣包五分 T1206

立愈遺精金剛百鍊丸

家藏經驗奇方 咸稱天下無雙 遠埠函購 郵局最妥 患有遺精 幸弗錯過 服不效驗、包退包還 T227

精者人身之精華也精固則強精竭則亡關係何等鄭重世人凡患遺精者實因思慮過度相火妄動或交合之際忍精不泄或濕熱結心腎不交以及少年誤犯手淫中年思慮過勞致有精關不固夢遺滑精從此起矣明知精乃種子之本豈任常泄若不早治不但碍嗣續且由此精神疲倦腰膝酸軟耳鳴目暗百病叢生甚至[illegible]醫限鄒欲設法求治苦無對症方藥本藥局家藏經驗奇方係坐茅蓬老僧所傳名曰金剛百鍊丸無論有夢無夢[illegible]絕流精未交先泄以及精薄精冷等症此丸[illegible]三日奇功立見能使精關堅固諸恙咸瘳功能固精封髓活血健脾歷經試驗百無一失凡衛生者幸勿觀望至貽後悔也◎每小盒洋一元每料一大盒洋四元[illegible]製第一靈驗遺精一貼膏功效同上每張洋七角若膏丸並用功效益彰雖年深月久老病服丸二料可包永遠絕根上海三馬路西市小花園對門德雲大藥房發兌

本館寄售環球社所出各種新書廣告

新天地 下上二冊 計洋四角　官場小說 宦海 洋裝一鉅冊 定價洋三角　世界新劇之一 新茶花 洋裝一冊 定價洋三角　十日小說 共計十二冊 售洋五角

中國偵探 羅師福 洋裝一冊 計洋二角　驢夫慘劇 洋裝一冊 定價洋四角　世界新劇之二 黑籍冤魂 洋裝一冊 售洋四角　戊申全年畫報 全年三十六冊 大洋二元一角　單本畫報每冊二分

請看保身却病之寶

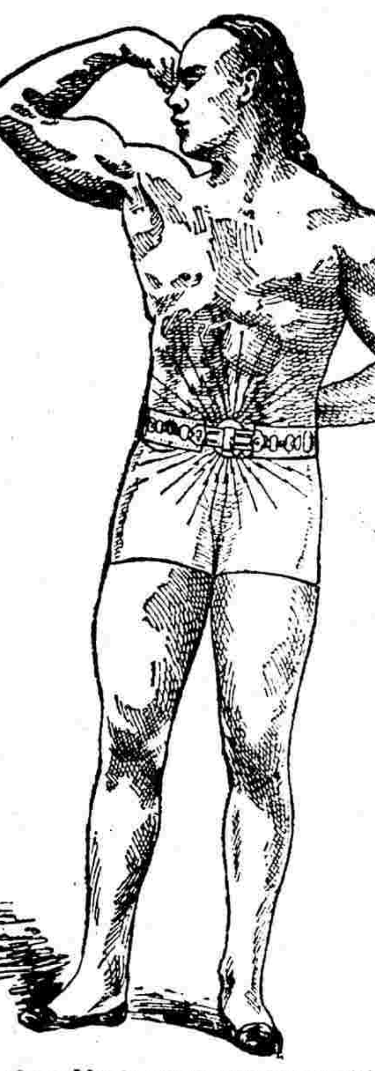

且夫人生世上誠如過客雖有百年上壽之人而忽焉已老則其短夭者無論矣今試以壽者言之終年累月寒往暑來故必欲身體強健居處安康方能勤其所學展其所長矣夫若精神不振體質虧弱雖有才能亦無所用吾觀世上除聾啞天生殘廢而外倘有如因患久病而成痼疾因受風濕而成癱疾或無用心過度而成癆或以用力過度而成癆或以酒色過度而成癆或以血枯體虛而成癆如此之類不勝枚舉此皆非天生之殘廢而實因疾病所致以所用其述矣雖有鉅萬之富而亦無所享其生矣貧而賤者更可知也手足不能運勤飲食不能自由終年坐臥難安醫藥無能見效設身處地其苦如何本主人深慣此等疾苦之人不知世間埋沒多少英雄因此而棄功名者有之因此而破家產者有之身強未死而其所受之苦更有甚於死者矣世間天閣之人雖則成於造物固非人力所能回然而少年佻達之從愛色貪花不究衛生之術以致百病叢生頭暈眼花腳輕腰痿咳嗽吐紅淋濁陽痿則其終身乏嗣無異天閣至中年悔及當初雖則頻服參茸而翠力總難補救吾之所以製此電氣治病藥帶者以悲憫之心推好生之德致人身七十二毀之流行習我心二十餘年之精力詳求受病之原因學主益人之氣血故而有疾者束之何論男女老幼新病宿疾固能却病而無恙者束之亦可延年益壽即如以上所言非藥力所能治療者皆可立見奇功故歐美諸邦自君主以及兆民無不信用此帶所以稱爲保身奇品者非吾自誇也當今貴國與敝邦交誼最爲切睦故不憚遠涉重洋來茲中土特設分行於上海名曰長命但願貴國士民亦皆信用此帶則人人皆能強壯而國亦因之自強矣此固遠人之所深望者也所以價目悉照敝國並不少加以明區區濟世之心如不信余言之不謬矣再本行印有圖說專書相送不取分文遠處函索價自給信到隨寄欲得此專書者速來取閱此佈

上海英界大英公館後面圓明園路十七號樓上長命治病電帶洋行啓 乙102

師範講義

特別廣告

奏定小學教員檢定章程頒布已經二載今年各省紛紛舉行凡應教員平時必先有預備之書試時乃能操合格之劵本社講義悉照**奏定章程**分科編輯自去年五月出版現已出九冊各地購閱者已達**六千餘份**其中**條理清晰材料豐富**早蒙**各省學界歡迎**承**各省提學使評語褒獎稱爲**

高初兩等小學教員欲應檢定者必讀之書 無論**待受檢定者**固當速閱此講義**已受檢定者**亦可時時瀏覽此講義以爲參考之助其**已受檢定而未中選者**尤當速取此講義加意研究以圖再舉茲將本社講義特別要點列下

一**加添冊數** 本講義原定十二期出畢現因力求詳明計已刊而未完及已編而未刊者尚有七百餘頁僅餘三期萬不敷刊擬添出**一冊或二冊**以期材料完備俾閱者得受完全之知識

一**定價折半** 本講義每冊定價**六角**十二冊**六元**續加之冊係屬額外除原定十二冊仍售每冊六角外其增加之冊減半收價每冊**三角**郵費每冊五分藉便寒士易於購取得窺全豹

一**試驗簡章** (甲)試驗用紙仍於十二期附發不取分文(乙)試驗問題亦於十二期先行揭示以便早日預備(丙)試卷截止期近省定十月底遠省展至十一月底俾免倉卒不及之慮(丁)當選案於十二月二十日披露即將全案登上海時事報時報神州日報

一**優給獎勵** 考驗及格者當分最優等優等中等由本社發給**證書**分別獎勵現本社特備銀元**三千元**又承商務印書館捐贈書籍憑券值銀**一萬元**爲獎賞之用最優等**前三名**每人給費**一千元**資送日本研究教育第四名以下酌贈商務印書館書籍憑券自**五百元**起至**五元**止儘一萬元書籍分等勻派

發行所 上海四馬路 商務印書館 太原 西安 濟南 漢口 溫州 福州 杭州 京師 奉天 開封 長沙 龍江 廣州 潮州 天津 重慶 成都 南昌 常德 蕪湖 各分館

上海寶山路三百廿六號師範講習社啓

真個保命

謹謝彭壽堂熊油虎骨保命膏之功德無量獲慶再生同病一試受用百年

僕年未四旬即患筋骨疼痛腰背酸軟吸煙則懼其成癮飲酒則暫片時詢諸醫生或言風痺或言血枯或言眞元虧損柔腸失調然歷來證治均不對症以素體氣虛挾濕進藥多所窒礙治風則刻削補則中滿輕描淡寫又力薄無濟故無善法此積拘之苦年甚一年今幾五旬老景之發現業已達到極點四時之中無樂境天熱則躁天寒則怯天燥則刮裂天陰則酸楚雖臥床榻亦復如抽如描不得安穩困苦萬象生趣全無自揆命根必然短促乃有舊友自邇來訪以爲此病須祛風補血培元養氣雖君性不宜於藥然有外治神品吾在上海屢見彭壽堂熊油虎骨保命膏貼好病症無算虛癆者風癱者血熱濕滯者各照穴道貼之無不應效如神妙在藥性純備攻補並至一膏貼三十六日其力雄厚較之服藥十分便易如若病象只貼此膏足矣僕以其穩而且便也遂於春仲託友買得上海河南路彭壽堂保命膏兩對照單貼命門兩穴七日頓覺渾身和暖筋絡舒暢至三十六日換下再貼歷經寒涼燥濕毫不作痛迄今精神充裕任事不疲回思前此奄奄待斃何幸得慶更生保我餘命永享天年壽堂製藥命名眞不誣矣

常州七字堰潘毓靈頓首 T1202

本地時事

索償輪船損失之交涉

華商信輪船被日清大貞丸撞壞一案久懸未結曾經商會稟由江督張制軍以此案無端延擱華商受損實多當卽批仰交涉使迅卽據向日領事切實催辦仍將辦理情形具報察核並轉上海商務總會知照故汪司使除照會日領事迅速判斷賠償外已於日前移至上海商務總會查照辦理

商會對於信義存戶之函覆

信義銀行各存戶代表朱雪琴等前以陳太守清理信義償款案內之水泥廠憑單送交商會不允代收曾經致函聲明緣由茲據商會覆稱信義一事得陳太守熱心爲友願以水泥廠紅利分年攤還寬可速了誠爲難能可貴惟墊款各銀行咸執定前年墊欵收兌鈔票係在信義倒閉之後爲保全華商信用大局起見與存戶之存欵於信義全盛時爲個人生息起見者顯有公私之別堅不允洽前立推受等據各墊戶旣未列名公舉代表亦未預聞是以送來水泥廠憑單本會卽不便代收迨四月二十七日經各墊戶來會集議擬有議案三條業已移請滬道核奪辦理云各墊戶議案附錄如下 甲陳太守所送水泥廠紅利銀一千餘兩毋庸收受其所擬辦法三條未經先行商定決不承認 乙陳太守慷慨仗義甚深欽佩惟以紅利代償似無把握且嫌久遠萬難承認前陳太守曾有以股銀四萬六千兩之紅利專還墊戶之說今擬改以股本折還以股票交各墊戶收執至少不得過於原議四萬六千兩之數 丙如果照乙條辦法不能就範請照前蘇撫遍瑞批將鎭江造紙廠機器等交各銀行拍賣儘先提回墊款

補錄清理蔡革道虧款電奏

革道蔡乃煌因虧欠關款交代遲延業經江督蘇撫會銜電奏奉旨勒追札道移催等情已紀昨報茲將電補錄如左 已革蘇松太道蔡乃煌經手滬關款項節經遵旨電檄嚴催並疉飭接任滬道劉燕翼確查具報在案茲據劉燕翼電稟准蔡前道復稱滬關款目紛繁鈎稽不易竭力清理已將各項册稿辦就現已趕鑄俟鑄齊卽彙送至正雜各款實應交庫平銀六百二十五萬餘兩除將存庫現銀暨陸續提回存放莊號之款先後移交銀一百三十七萬九千餘兩並移送江北災賑南洋奏案借款等項領摺作抵銀一百十七萬三千餘兩尙短三百七十餘萬兩雖經嚴切追提値此金融恐慌各埠市面艱難致源豐潤等押產一時遽難盡售關款生息奏准在前尙非侵挪去夏各莊倒閉放款維持出於萬不得已現商業迄未回復市面仍前艱窘旣奉上飭催惟有嚴催各押戶設法措繳一面先將抵存各件於日內送請核詳等語伏查蔡前道經手各款名目繁多統除統算還存銀數暨已交未交之數均與蔡前道所稱相符惟少交三百七十萬係以押件作抵體察市情急切誠難變價擬俟移送押件到日先將坐落滬埠之產札派縣廳傳同原押戶切實查估其坐落天津廣東寗波河南各處房地鹽產等項遠在隔省無從懸揣電請會奏等情前來查蔡革道乃煌經手滬關公款無論其爲奏准生息爲維持市面但經手在先卽應遵旨責成一手清理其坐落滬埠之產如可變價自應准其作抵如懸而無着斷不能列抵庫款其坐落各省之產有無糾葛無從懸揣現已分咨直隸廣東浙江河南各省督撫飭屬先爲保存備抵倘查明並非可靠卽責成蔡乃煌清償仍不准其作抵除俟交册詳報到日再行會核奏咨並電飭認眞清理外合將大略情形先行電奏

救疫醫隊定期出發

本埠華洋義振會創設救疫醫隊等情已紀前報茲聞聘定之美醫比必君西醫徐生棠黃子靜二君及配藥師學生看護人等已定於初二日由滬起程江君亦同往調度照料所有盛宮保江督皖撫復電照錄於下 盛宮保來電 徑電悉皖北疫氣中藥不甚效藥不對症適以害人一語破的尊處擬派西法華醫兩隊帶看護藥料向懷蒙一帶試辦醫藥川資尊會担任深爲感佩此次冒暑遠征傳染可虞一切獎勵均准稟由敝處核奏宣沁 張制軍來電 皖北災後患疫日有死亡深堪矜憫貴會送醫購藥仿紅十字會辦法前往救治以拯民命而杜傳染仁心仁術嘉慰良深容會朱中丞通飭各屬保護至事竣後應如何獎勵醫士仍希貴會酌議見告以便核辦江督張宥 安慶撫憲來電 徑電悉皖北大飢之後繼之以疫遺孑之民何以堪此雖屬天災流行究於人事未盡藐躬凉薄悚惻異常迭接馮大臣復電已廣製各種丹丸運往救濟今復承貴會贊備鉅款選派醫士及幹事學生看護人等廣備醫具藥料前往施治宅心至仁至義佩以弗諼在事醫生等備歷艱辛事竣後至當彙入賑案從優奏獎以資勸勵容卽電飭各屬優禮接待加意保護此復寶宥

油荳米業商團開操記

滬南油荳米業商團成立後定期昨日在滬軍營隙地行開操禮因値天雨改至下午兩時始各列隊戎裝雜以軍樂爲導引該業各會友旣至操場卽與會董會長行相見禮然後鼇齊步伐行開操禮歷一時之久始行操畢隨由官紳訓辭並由商團公會會長等偕各團體到場參觀禮式至四時始各整隊而返

珠玉業議辦商團

本埠蘇帮珠玉業董事鄭雲舫陳養泉葉燮藩等諸人以上海各業開辦商團均已次第成立前日在新公所邀集同業會議擬辦省謂體育爲目今當務之急議決卽日招集業中人以一百名爲額逐班教練操衣等件由公家置備定名珠玉業韞懷商團會當場認定開辦經費二千餘元之譜公舉鄭雲舫爲會長一俟操衣等件齊備卽當擇期開操云

玉業公所之戒烟會

今日午後二時老北門內侯家路玉業公所開勸戒紙烟大會敦請戒烟會正會長伍侍郎蒞會演說無論會友與非會友均可前往聽講云

英法界電車交通

英法兩租界之電車向來各守界限分道而馳旋經兩公司議就接軌交通之約將電綫業已接通外其外洋涇橋軌道亦須接通近已在該處興工將橋面拆卸一半改用堅固巨木爲樁不久卽可鋪設鐵軌以便交通

記西飯館股東會

二洋涇橋南首新采里西飯館開設已久日前特開股東大會由幹事員某西人報告暇略謂本屆原可盈餘惟因特別改良添設雅座所費不貲故虧去銀五千餘兩然此後生意定行蒸蒸日上

誌謝

吳淞復旦公學定於六月初三日三時爲高等第一類第四次中學文科第一次行畢業禮昨承柬招並贈滬淞鐵路特約劵一紙合書誌謝

本地瑣事

城內

官事

分發雲南補用鹽大使方文卿蘇尹勳昨日到道轅稟知由京領憑到省 候選通判何承卿別駕紹先因公到道稟見

覆丈充公田地

上海縣田大令奉滬道札飭洪次拘傘虹口著名賭徒劉毛毛等未獲奉諭將劉設稷聚賭之地丈明充公忽有劉金福出霸由差拘案請究前晚由郗審承明府研訊劉金福供與毛毛爲堂弟兄毛毛因賭拿在逃已久但小的之地一分三釐係劉金祥戶名毛毛之田共一畝三分七釐係劉上貴戶名與小的之田相連前日台差奉諭下鄉丈勘悞將小的之地丈入求鑒明府判令交差押同前往指明丈勘再行核辦

劉觀察著意拐案

著名拐婦王李氏及大頭全全劉阿四等串拐朱小意子徐桂雲徐小兒王小寶吳彩英等男女小孩五名口由縣訊究各情已紀昨報茲爲滬道劉觀察杳悉以王李氏等串拐小孩有五六名之多離人骨肉實爲罪大惡極且查該拐婦在滬拐孩閲時已久徐桂雲等各孩未拐之前尙有男女小孩十名已被運匿香港此等重大案件上海縣未便輕覩含糊提審取保因於昨午後飭傳本縣田大令到轅面詢一切矣

尚有本埠新聞見第三版

風濕骨痛
腰背痠疼
四肢麻木
筋絡不舒皆因內腎虛
弱尿酸泛溢所致服兜
安氏保腎丸立可見效

世界競爭供多於求而勞働食力之輩卽雖有疾病罔不勉力支持惟恐失其職業彼非不願調養實由經濟困難使之然也殊不知力疾工作筋力易疲病根易固致後遂成不起之症故一有微恙卽宜療治免致有性命之虞如腰背痠痛小便渣滓或氣臭觸鼻夢遺淋濁或四肢發虛眼臉浮腫肌骨痲木等症皆由內腎衰弱毒質凝儲若投以對症之藥品培補腎藏潔淨穢毒刈絕病根必養全體無不立見痊可兜安氏祕製保腎丸爲治內腎膀胱諸症之聖藥有生精養血之奇功固本培元之妙用清潔膀胱通暢小便強健體魄消滅病源應驗之神世無其四

兜安氏大藥房主人鑒敬啓者僕患足疾十有餘年平時只覺筋絡麻木血脈不和惟行動艱於步履時露蹣跚形狀殊不雅觀竊疑是癱瘓之症延不求醫終身殘廢急就中西大夫調治未見寸効後承友人告僕曰兜安氏祕製保腎丸功用極廣舒筋活血妙不可言盍一試之僕沉思良久別無善策且購服一瓶果覺足節稍靈以有轉機連服數瓶舉止安適如夙疹頓瘳僕被羈絆十餘年一旦而得行動自由謂非貴藥房艮藥之功也特題名曰海外靈丹以誌受惠不忘附呈小照用作保証肅此布達敬請
道安
廣東南海西隆堡江卓雲謹上

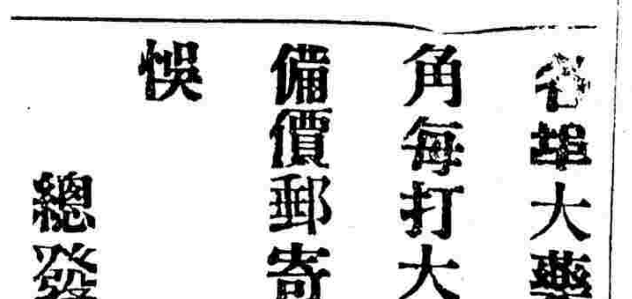

各埠大藥房均有出售每瓶實價大洋一元二角每打大洋十二元正如無從購買之處逕請備價郵寄本公司購取可也原班回件決不有悞

總發行所在上海江西路B九號兜安氏西藥公司

僕患小腸疝氣十四年矣腫脹如瓜筋粗如繩醫藥皆盡終無效驗近來病勢更重寸步難行

上海郵政局截止收信時刻單

新更改之單

寄往何處	交由	截止收信時刻
新開河 北新鎮 崇明 堡鎮 崇海 橋鎮	小輪	上午八點半
川沙 南匯 新場 奉賢	脚划船	上午七點
大團	民船	上午七點
周浦	專差	上午六點半
泗涇 七寶 張堰 亭林 莘莊 松山 楓涇 章練塘 嘉善 莊家行 盛澤 硤石 嘉興 長安 清泰 臨平 王店 杭州 杭州通商場	火車	上午六點三刻 十一點三刻
丹陽 常州 無錫 蘇州 崑山 南翔 太倉 沙頭 劉河 巴城 西塘 黃渡 安定 異老 唯林 唯亭 嘉定 浮橋 熟富	火車	上午六點半 十一點半
青浦 朱家角 重固 白鶴港	小輪	上午九點
江灣 羅店 寶山	火車	上午九點
劉行 楊橋 湖州 南潯	小輪	上午十一點
大場	專差	上午八點
平湖	小輪	下午二點半
海門 崇鎮	小輪	下午五點
寗波 定海	輪船	每禮拜三六下午三點

以上逢禮拜日上午十一點下午三點 半掛號信件應於所限時刻前一點鐘兩交郵政局

寄往何處	交由	截止收信時刻
長江各埠	輪船	晚九點鐘
西藏	火車 每日	上午七點

有更改之單

寄何處	輪船名	每日	截止時候
牛莊	北海	初一	上午九點
長江	江永	又	晚九點
秦皇島	開平	又	又
牛莊	九江	又	又
福州	新裕	又	又
威海煙台天津	景星	念九	上午九點

中國掛號下午八點至九點

凡有信件遲誤寄遞可卽來函本局郵務長代查以免貽誤

中國通商銀行告白

本銀行欽奉諭旨設立招集股本五百萬兩現已收足二百五十萬兩總行開設上海並設北京漢口烟台等處分行經理各處電匯匯票押匯及押欵凡有銀兩或年年長年存欵一切交易無不格外克己並自備高大洋棧一所貨物均可寄存並抵押銀兩棧租格外公道特此佈告謹白　戊102

……爽妙藥靈效不到三天覺醫多年痼症平復如初不禁大喜過望早知有此妙藥何必空費多金枉求陳馬諸醫耶功同再造不可不報……州潘其璋頓啟　丁1204

萬應虎骨追風膏

……從毛孔中透入功能通絡活血止痛驅風凡百疾病應手奏效雙料每張洋一元用香爐牌號切切小心上海盆湯弄絲業會館後寧波路口五開間門面香爐牌……

接城內

●移提米棧執事　青浦縣應解漕米係由本邑南市某米棧承辦除解外結價被欠洋一萬八千六百元屢次延宕不理茲由青邑移文到上海縣請田大令派差提該棧執事解青訊追等因大令已遵照辦理矣

●勒贖案候傳原告對質　諸翟鎮鄉民張書聲控匪徒曹阿根等將子張和尚擄去勒贖案內羽黨曹小弟由差拘案前晚由田大令研訊原差禀稱是日下鄉拘拿各犯行至中途忽來匪徒三四十人將犯刼去並將小的等凶毆惟曹小弟最爲凶惡求辦曹小弟供與曹阿根爲堂兄弟張和尚被人刼去勒贖小的並不干涉亦無拒捕之事實被誤拘大令以原告不到無從對質判收押立傳張書聲到案再訊

●懲責疲差　水木業分公所同人控木作頭陳仁甫抗違憲諭不將捐銷告示繳銷等情由縣飭提日久未到田大令以原差林榮辦理疲玩不法已極因於前晚提案判責五百板諭限三天務獲陳仁甫到案訊究如再抗延責革不貸

南市

●勒索渡資　昨有寧波木匠倪榮昌在浦東南碼頭乘八長渡渡船過浦每人例給銅元一枚詎該船戶持強勒索去小洋三角倪心不能甘報經警法當值處奉飭候派渡夫頭查究

●事關家務　鄭靜甫因失業不能顧家將妻及子女寄養岳家近以屢向索擾被其岳姚松年毆傷面部互扭至裁判所訊得事關家務各有不合命各退去因鄭又往嘵嘵不已由姚妻祭氏投所禀稱願貼給洋三十元囑堦領妻女等回家經湯裁判復加詰問命氏先給洋十元俟謀就生意後領妻時再行給領

●逃妻領回　銅匠張伯生之妻顧氏於二月間被人誘逃無踪近在南碼頭荳腐司王福生處瞥見不肯隨歸扭控南區移至裁判所訊據氏供丈夫不務正將家用物件變賣一空不得已出外等語官判氏戒責五十下交夫領回管束王判戒責一百五十下押一月

閘北

●失愼卽熄　前晚十時半川虹路南林里第十一弄某姓家不戒於火當由鄰衆帮同救熄幸未成災

●限交票銀　韓允生投總局禀控徐子秋騙去鑽戒付下某銀行僞支票四紙計銀一千三百餘兩向收無着等情昨經司法課長嶽榕卿司馬將徐提案訊判人銀兩保限一月清還逐干押追

●地保奸拐民婦　閔行鎮地保吳少琴姦拐鄉人薛子堂之妻王氏旋又價賣於北橋黃姓家由薛投該區告發將吳逮案昨日解來總局押候究辦

●扭控賴婚　鞋匠鮑三子前日偕媒戴金氏朱吳氏扭控妻母徐唐氏匿女賴婚等情經瀰區長集訊鮑供三月間由金氏吳氏作伐入贅徐家共耗聘金酒席等費六七十元不料妻父徐桂卿忽圖賴婚挈女避匿請究質之徐唐氏供認不諱官判交保限交其夫及女到案再核

英租界

●拘獲外竊　張瑞明在天津竊取王計生紬皮衣服潛逃來滬由探查獲拘入捕房押候解究

●兩車互撞　三十九號汽車前日在南京路外灘與六十三號電車互撞致汽車後輪損壞由捕查見回禀捕頭核辦

●報請協緝　蔡漢卿前在湖州府屬之雙林地方失竊手飾箱一只內有值洋四千餘元之首飾等物除懸賞格洋五百元報請該處地方官查緝外昨特報請捕房協緝捕頭准之

●强奸幼女　婦人周虞氏之外甥女魏了頭前至城內汪兆卿家遊玩被汪强姦受傷虞氏察悉後曾經報捕前日汪在福州路被氏遇見扭入捕房由捕頭飭探查得該女曾經醫院驗明姦傷屬實故飭將汪押候解辦

●不願爲娼　妓女丁彩英不愿爲娼投入濟良所求請超豁當由包探查得丁妓係在蘇州爲娼逃至上海禀明捕頭留候解訊

●攫取金飾　流氓朱阿毛在浙江路攫取周顧氏金飾由捕追獲拘入捕房押候解辦

●報查失竊股票　商務印書館收帳人趙廉臣前日乘火車回滬被賊竊去皮帳夾一隻內儲夏粹記戶名第二千二百八十八號至九十二號之蘇路公司股票五紙計五百二十股價值二千六百二十五元報請捕房查緝捕頭准卽飭探查緝獲務解辦

●斥革華捕　查得老閘捕房第八百七十八號五百四十五號及總巡捕房六百七十二號等三華捕均因上差時睡屢戒不悛因卽斥革不准復充以儆效尤

●獎勵有功　英美捕房第一百九十二號二百四十號一千零十八號等三華捕均因獲賊有功下級升期着各提前三個月以示鼓勵

●協拿流氓　流氓魏杏生在法租界電車上攫取搭客物件由捕查見往拿詎魏逃入英租界被西捕拘獲帶入捕房捕頭飭交該法捕帶回訊辦

●喊控毆傷　葉鑑和投縣喊控鄰人劉正貴挾嫌將伊桶傾在門口向論不服糾合張老秀羅榮興等多人來家將小的拖出門外任意凶毆受傷並攫去布二十餘疋求究明府飭仵驗得略受微傷判令自醫聽候查明實情再行訊辦

法租界

●犯姦被獲　曹家渡鄉人沈某之婦某氏與絲廠管理女工之司事私識前晚挈同該氏至鄭家木橋南首小客棧姦宿被沈偵知將男婦一併捉獲鳴捕送入捕房捕頭看押候解堂請究

●積竊待懲　積賊陳阿才屢辦不悛昨又行竊某姓等數家衣物由探拘獲人贓帶入捕房押候送懲

美租界

●毆妻被拘　吳慶福昨在西華得路將妻康氏揪住痛毆由捕喝阻不聽拘禀捕頭押候解辦

●硬借逞兇　章金生昨向弟媳某氏硬借不遂逞兇肆毆由捕拘送捕房押候核辦

●因何尋釁　王阿四昨日不知因何至陳嘉易命阿桃家尋釁吵鬧擊碎窗上玻璃致起衝突由捕拘禀捕頭一併存洋釋出候查再核

●爭索車資　張阿大許阿生二昨雇王阿二等人力車至百老匯路因王爭索車資被張許揪毆由捕一併拘入捕房押候查辦

海外雜俎

法國多子者之保護法

法國內務部近新定一章程凡有子四人以上之家按月由政府發給津貼據內務部救濟局報告此章程實施之日應得津貼之家當在十一萬戶以上其津貼之數則視其家生活情形分爲三等如左

一每人每月四元　此由十三歲以下第四之兒童起發給但其父母中有一人身故者則由第三之兒童起發給此項兒童以三十九萬二千七百人計每年須四百十二萬四千佛郎

二每人每月六元　此爲津貼在人口一萬以上之市鎭之家者在人口一萬以下之小市鎭者每月則減爲四元此項兒童以三十九萬二千七百人計每年須五千二百五十六萬佛郎

三每人每月五元　屬於第三級者每月雖津貼五元在人口一萬以下之市鎭村落者則減爲三元二角此項兒童以三十九萬二千七百人計每年須四千二百六十萬佛郎

合計每年津貼多子者之費須六千七百七十一萬三千六百元

商情

●報關公所定期開職員議事會

本埠報關行一業南北市共有三四百家向無公所以爲同業公共機關遇有事故無人出面代表同業咸甚苦之茲經海關取締報關行令各趕覓殷實舖商二家承認担保限二十日照章施行該業中以殷實鋪商不易趕覓卽覓得矣又難保無遷移倒閉之患如必隨時禀報更換殊覺諸多不便爰特由裕和公報關行徐君菊如發起邀集同業議決公設南北報關公所凡入公所者必先出具兩家連環保結交存公所經公所查得果係正經可靠卽可由公所出面向海關承認担保如此辦理較舖商担保尤爲妥善且從此聯結團體互相查察斷不致有營私舞弊情事自日前禀蒙海關稅務司允准後復於前日開選舉會除公推徐君菊如爲公所總理外當經選定戴君敦煌楊君鍫卿爲協理此外復選定各幫議董八人調查員十二人庶務員四人刻聞該業以選舉已定所有公所一切事務急待辦理擬卽於初二日開職員會議酌定事之先後緩急令各職員分任趕辦以專責成而免延誤云

匯票

昨爲星期各國匯票價目均無報告茲仍將前日之價照錄於左

大條銀二四四三七五合英京二先令四辨士八七五
匯豐現盤二先令四辨士八七五合上海銀一兩
英倫電匯二先令四辨士九三七五
英倫四個月電匯二先令五辨士零六二五
銀行買進四個月匯票二先令五辨士三一二五
四個月定貨期票二先令五辨士四三七五
六個月定貨帶根匯票二先令五辨士六二五
印度匯票一百八十羅比半合上海銀百兩
法國電匯三法郎零四半合上海銀一兩
法國四個月電匯三法郎一零
德國電匯二馬克四五半合上海銀一兩
德國四個月電匯二馬克五零半
美國電匯金洋五十八元五角合上海銀百兩
美國四個月電匯六十元零三七五
日本電匯日洋百元合上海銀八十四兩五錢
香港電匯每洋合上海銀七錢五分三七五

錢市

昨日銀銅元市價錄左

龍洋七錢四分三釐五　英洋七錢四分四釐
本[illegible]八錢半　[illegible]六錢五分二厘七五
銀拆七分　洋氐七錢四分三
[illegible]

糧食

昨市滬南開出米麥價目照錄如左

常帮機白八元七角　常帮白米八元六角
蘇同機白八元六角半　蘇同白米八元五角
蘇高廣尖米八元二角　蘇次廣尖八元
蘇白洋秈八元二角　廈門頭秈米八元四角
南關米八元　易俗河米七元六角
倉米七元五角　油米七元七角
鎮江白秈七元七角　羅墟高白米八元四角半
羅墟次白米八元三角　湖南高廣尖七元九角
湖南次廣尖七元七角　鳳鎮高白米八元一角
鳳鎮次白米七元九角五　中湖高廣尖七元九角
中湖次廣尖七元七角　常高白變元七元九角
常次白變元七元七角　高小麥七元一角
次小麥六元一角　新小麥四元九角

油豆餅

昨日貨船到埠者計有大連船一艘青口船一艘約共裝來生油二百件豆餅二千片茲將市上開出之價照錄如左

順記順源開出船泊豆油六十件每担八兩
聚和永記開出眞夾生油四百件每担十一兩三錢
順源開出船泊生油一百件每担十兩零六錢
船牛籽油九兩五錢　輕皮夾生油十兩零九錢
船夾豆油八兩四錢五分　沙青豆三兩六錢二分
津黃豆三兩一錢五分　津青豆二兩八錢七分
津黑豆二兩六錢七分　甯波大白荳豆二兩五五
大連什印餅一兩一錢五　漢口天成餅一兩一一五
漢口成豐餅一兩一一五　牛餅一兩一錢一分五

麵粉

昨市麵粉及麩皮市價錄左

脚踏車牌二元三角七　火車牌一兩七錢三分
堵匯牌一兩六錢二分　四銀錨牌一兩七錢一分
雙馬牌一兩七錢一分　日月牌一兩六錢九分
兵船牌一兩六錢七分五　飛鷹牌一兩七錢三分
三馬牌一兩七錢一分　人馬牌一兩六錢六分
天字牌一兩七錢　紅日當天牌一兩六錢六
黃金錢牌一兩六錢八　增裕麩皮二兩零九分
中興麩皮二兩零四分　華興麩皮二兩零四分
阜豐麩皮二兩零八分　立大麩皮二兩零七分

糖市

昨日各牌糖價照錄如左

棉湖三肩白糖七兩零五　上冰糖六兩六錢
冰花糖六兩　雙蓋糖五兩五錢
單蓋糖五兩二錢六分　新高棉赤糖五兩五錢五
陳次棉赤糖四兩八錢五　新枝赤糖五兩三錢
高省糖五兩三錢五分　包子省糖四兩五錢七分
西青糖三兩六錢四分　鳳山青糖三兩六錢五分
浩青糖四兩六錢五分　隆青糖三兩五錢
東日火車二號糖六兩四錢
東洋火車三號糖六兩三錢五分
東洋火車四號糖六兩三錢
東洋火車五號糖六兩二錢五分
東洋火車六號糖六兩二錢
東洋火車七號糖六兩一錢五分

本機布

滬來北幫如牛莊天津等處銷場頗有起色價亦較前稍漲昨日連關稅併計每疋市價如左

(十四磅半)藍團龍牌五兩一錢
(十四磅)人喂馬四兩九錢五分　藍虎四兩九錢五分
藍蝶五兩一錢
圈牛頭四兩九錢五分
(十三磅)雙馬牌每疋售銀四兩七錢
藍雙象四兩六錢五分　藍馬四兩四錢五分

苧蔴

出口苧蔴昨日市價如左

月絲頭號十九兩二錢　月絲二號十八兩三錢
月絲三號十七兩九錢　春絲頭號十九兩八錢
春絲二號十八兩九錢　春絲三號十八兩一錢
以上每担之價均照北規計算

洋皂

昨據滬南鴻生號報告各牌洋皂價目如左

一百二十塊鴻生皂　每箱二兩
一百二十塊祥茂皂　四兩三錢五分
一百四十塊北忌皂　四兩三錢五分
一百四十塊必地皂　二兩九錢五分
一百四十四塊日光皂　三兩七錢五分
一百四十四塊戲法皂　三兩六錢五分
一百五十塊公昌皂　二兩九錢五分
一百五十塊渣厘皂　二兩九錢五分
二十條鴻生皂　一兩一錢
二十條公安皂　一兩八錢五分
二十條祥順皂　二兩零五分
二十條緒昌皂　二兩零五分
二十條祥茂皂　二兩零五分
二十四條禮和皂　四兩
(以上各價均是行盤)

本廠紗

昨日市價如左

(十四支紗各牌名及每包價目)
藍團龍一百十八兩七五　紅龍一百十八兩
胭脂虎一百二十一兩九錢　雲龍一百十六兩五錢
雲鶴一百十七兩二錢五　三星一百二十兩
天官一百十九兩五錢　日光一百二十二兩
財神一百十七兩五錢　鐵錨一百十七兩
丹鳳一百十六兩　火車一百二十二兩五錢
月季一百十七兩　雙虎一百二十二兩
(十支紗各牌名及每包價目)
雙虎一百十四兩　鐵錨一百十一兩九錢
麒麟一百零八兩
(十二支紗各牌名及每包價目)
紫團龍一百十五兩七錢五　胭脂虎一百十七兩
紅龍一百十三兩五錢　雲龍一百十三兩
雲鶴一百十四兩　三星一百十七兩
鐵錨一百十四兩五錢　天官一百十六兩七錢五
財神一百十一兩五錢　丹鳳一百十三兩
月季一百十四兩五錢　火車一百二十兩零五錢
雙虎一百十九兩　日光一百十九兩

日本紗

昨日市價如左

(二十支紗各牌名及每包價目)
紅漁翁百三十四兩　藍魚一百四十二兩
福島一百三十七兩　五子一百三十五兩二五
日烏一百三十五兩二五　雜牌一百三十二兩五錢
(十六支紗各牌名及每包價目)
藍魚百三十一兩五錢　立馬百二十八兩七錢五
三馬百二十九兩　三圈百二十八兩
五福百二十七兩五錢　雙喜百二十七兩
麒麟百二十七兩　雙鹿一百三十兩零五錢
扇面草包百廿九兩二五　花蝶一百二十九兩
三多一百二十六兩　三羊一百二十五兩
念字草包一百二十五兩

土市

昨日市價如左

(各種大土每箱價目)
陳公二千零七十四兩　三冬公二千零八十四兩
三冬喇二千一百十二兩　新公二千零六十兩
新喇二千一百零二兩　陳喇二千一百十二兩
(各種小土價目)二年赤莊一八二兩廿二兩八錢
一年陳赤莊二十二兩四錢
(各種本土價目)成都川土每百兩九十二兩
涪州川土八十八兩　雲南土九十兩

洋布

昨爲星期客幫交易不多價仍看漲茲錄如左

(美國粗布牌名及每疋價目)
大匣甲五兩八錢五分　圈狗頭五兩七錢五分
馬狗五兩五錢七分五　三兎五兩五錢二分五
小貓頭五兩五錢二分五　跑馬五兩五錢
四蘋果四兩七錢五分　藍大象四兩七錢五分
雙松鼠四兩四錢五分　圈花四兩四錢五分
(美國斜紋布牌名及每疋價目)
老飛龍六兩二錢　人馬弓六兩一錢
立馬五兩六錢五分　三魚四兩九錢
三燕子四兩八錢五分　圈狗頭四兩五錢
雙狗四兩八錢五分　鹿鶴五兩五錢
大小鷹五兩六錢
四鷄哥五兩六錢　人塔五兩二錢二分五

謹告賠服自來血諸君鑒

藥物有不辯不慎重　各埠同胞服自來血之友在受益者之數不止耗費銀錢且有碍於康健　服者務乞向各埠藥房購買不可便宜　恐未週知特此佈聞

灰復萌難保假血不再出現　寄費豁免

本總發行所亦可函託郵局匯寄

上海四馬路五洲大藥房謹告　丁801

商務印書館出版
初等小學堂用書

本館歷年編輯各種教科書已蒙學部審定者計有一百餘種茲特將初等小學堂教科書數十種諸遴學部評語摘錄于後以備各學堂之採擇倘祈賜察爲幸　郵章按照科目分配于下并

●修身
最新修身教科書　十册　每册一角
最新修身教授法　十册　每册一角
學部評語云爲酌取各之間皆足見其精粹
簡明修身教科書　八册　每册六分
簡明修身教授法　八册　前四册每册一角　五六册每册一角八分
學部評語云詳明出處詳列教法教授法按課編

●國文
最新國文教科書　十册　第一册一角半　二至十册每册二角
最新國文教授法　十册　二至五册每册三角半　六至十册每册四角
學部評語云文詞淺易條段顯明長短適中字之多寡皆與學年相稱事實則取兒童日用易知者物名則附書圖教授語云次序具中雅俗兩得其當此書之特長也教授法日日云序中五段教授法之意分爲三段教授備日諸法具
國語教科書　四册　每册一角半
學部評語云編輯大意以國語爲統一國衆之基又注意於法並準全國南北之音而折衷之全編大致由淺入深蹊異文言却非但語各課義無偏宕且引起兒童興會由此進步足爲研求文學之階梯應准作爲初等小學教科書
簡明國文教科書　八册　一至四册每册一角八分　五至八册每册二角二分
簡明國文教授法　八册　一至三册每册三角　四至八册每册二角
學部評語云是書與所編女子國文教科書大同而小有改變教授法評語云大端可用

●算術
最新筆算教科書　五册　前二册每册一角　後三册每册一角半
最新筆算教授法　五册　一至三册每册二角半　四五册每册三角
最新筆算指圖　十六幅　二元五角
學部評語云從數起至簡易之小數止依五年畢業之期編爲五册分兩篇每一學期授一篇而高等小學預定五年畢業之期凡十學期其第五册課業兒童能自學者有此五年程度可進而高等小定之理由而修其細目生於數學之理爲用之數日漸增加......
珠算入門　二册　第一册二角　第二册二角半
學部評語云今坊間所刊珠算書但有歌括而無詮釋不特教者不明其理是書爲兒童設故商家大都習其法而不知其所以然......

●體操
小學體操詳解　二册　大本九角　小本六角
小學體操教科書　上册　圖

●手工
手工教科書　一元

●圖畫
毛筆習畫帖　（甲組）學生用　一八册每册二七分　教員用亦准
毛筆習畫範本　（乙組）學生用　一八册每册二七分　學部評語云次序不紊筆畫亦雅

●樂歌
小學唱歌　初集二集三集　大本每册二角　小本每册一角
學部評語云可用

本館出版之初等小學應用各書尚有多種未克備列另刊

圖書彙報　本館贈閱欲閱者函索即寄

遠地購書可用郵票代錢　以郵票九五折合洋計算

安徽全皖公所殯房落成廣告

我皖人之旅居於滬上以聯鄉誼而寄旅櫬者徽寧思恭堂外無聞焉鄉人士輒引爲憾辛亥五月上旬由前清張邦傑先生倡議集同鄉諸君發起於丙午年建設殯房日購地日築屋厥後得同鄉諸君贊助落成總計建築費計洋五萬元左右......凡寄櫬者須先期到所報明籍貫並具保單經本所查核後方准寄存每具按年繳費洋二元客籍寄櫬如逾期不繳者即由本所代爲埋葬......
全皖公所啓　又459

北京匋言報廣告

本報於辛亥年四月出版每日出報六號逢一六出版零售每份銅元二枚全年六元半年三元四角外埠郵費另加本報爲破除一切時政之缺失糾彈不法並輔以精確新聞評論......如欲購閱者請逕寄北京東城金魚胡同匋言報編輯所

大星相
洞樂天

先生精通命數來京不報新法相命兼看書兒指年月日時父兄妻子流年鴻運終身休咎文武陞遷商買盈虧余承賜教果有靈驗欲問者誠可寫命相起碼五角現寓四馬路昇平樓側龍昇旅館左花翎補用副將華啓　又1058

元芳洋行

（每禮拜四）

不限價拍賣足頭

本行設在上海已開十餘年專運英國各種名廠貨物每禮拜四上午九點鐘起拍賣各貨不限價格後列著名本牌......上海英商元芳洋行謹啓　已287

相法

專門研究相法年十餘年數年...相術講究...每人角分...日新報館...又316

禮拜二拍賣

關道生洋行　店雜貨

定於初二日早十點鐘在本行拍賣藍白瓷器...傢俱床等物......此佈　關道生洋行啓　丁229

明晶洋行
專售養目眼鏡特別廣告

本行開設上海已五十年矣早能名聞所以各界皆知......本行專售各種光學眼鏡......如蒙賜顧請移玉本行......律師......　已129

禮拜一拍賣

瑞利洋行

准于初十日禮拜一十點鐘在威海衛路大第一號住宅拍賣傢俱......此佈

禮拜一拍賣

外國頭等木器行　來寶和洋路

准于初一日上午十點鐘又下午四點鐘在本行內拍賣呂宋紅木好軋納床銀箱洋琴......此佈

件克洋行廣告

本行設在上海已十餘年專代中外各保險公司拍賣各貨......已286

男子九醜丸

凡患陽虛陰痿遺精白濁......每瓶洋一元大馬路......啓

靈驗立止

婦人白帶丸

此丸專治婦女赤白帶下......每瓶洋二角......林軒藥啓　丁431

白濁香甜露

此露專治五淋白濁......廣東林軒藥房

此丹並治九種心胃氣痛服則立愈......上海二馬路西鼎新里石庫門......

服艾羅補腦汁立可致富

財神到　財源好　有金銀　有錢鈔
恭天上　財神少　趙玄壇　忙不了
明眼人　哈哈笑　要發財　在智巧
智巧多　本領妙　賺洋錢　積鈔票
艾羅君　精醫道　在泰西　將藥造
補腦汁　真可寶　喫幾瓶　開腦竅
腦竅開　思想高　思想足　財運交
做事體　能耐勞　創家業　稱富豪
諸般事　皆精曉　發大財　真飛跑
法財神　人人叫　願諸君　快補腦

分發行所各埠中法大藥房　分銷處各埠著名大藥房

艾羅良藥總發行所上海三馬路中法大藥房

日本郵船會社

啓者本公司博愛丸輪船准擇於五月念八日即禮拜六上午八點鐘開往長崎門司神戶小等埠倘蒙五客收票到禮拜五各貨包到如欲裝貨者新搭號輪日本郵船本務......
早臨爲幸　株式會社啓　又170

進口輪船

五月念九日禮拜日

潮州	由烟台	太古
奉天	由烟台	太古
大通	由長江	太古
隆和	由長江	怡和
大福丸	由長江	日清
西江	由香港	享寶
威生	由汕頭	怡和

出口輪船

六月初一日禮拜一

奉天	開往威海天津	太古
江裕	開往長江	招商
恒生	開往汕頭香港廣東	怡和
北京	開往寧波	太古
甯紹	開往甯波	甯紹
九江	開往牛莊	太古
景星	開往烟台天津	怡和
永生	開往牛莊	怡和
南陽丸	開往長江	日清

六月初二日禮拜二

奉天	開往威海烟台天津	太古
西江	開往青島烟台天津	享寶
平安	開往穿山定海石浦海門	平安公司
大通	開往長江	太古
前後丸	開往長崎門司神戶橫濱	郵船會社
甬興	開往甯波	寧紹
江天	開往甯波	招商
泰順	開往香港廣東	招商
甘州	開往烟台牛莊大連	太古
隆和	開往長江	怡和

六月初三日禮拜三

鄱陽	開往長江	太古
安徽	開往香港廣東	太古
德生	開往膠州	怡和
大福丸	開往長江	日清
可貴	開往穿山定海石浦海門	錦章洋行

六月初四日禮拜四

西京丸	開往大連	郵船會社
山口丸	開往神戶	郵船

六月初五日禮拜五

常隆丸	開往香港星嘉坡經由檳州各埠	郵船會社